盛京時報
The Shengching Shihpao
(大正十一年八月四日)
陰歷…六月十二日
發行人 宮川貫作
編輯人 菊池貞二
印刷人 石原庄太郎
發行所 盛京時報社
休刊…中日大祭禮拜

選論

箴議員

報紙紛傳。已在兩院報到之議員。又有受運動出京赴津者。又謠傳已有準備爲總統選舉之買賣者。道路傳言。固難遽信。況値政潮播盪之時。尤當對謠言警戒。雖然。假若有之。則眞不可救藥矣。法統恢復。國會再開。舉國固無謂其非者。然一般人心。年來實早傾向於根本改造。對議員懷疑。對國會懷疑。且對法懷疑。對約天壇草案懷疑。其所以不能不承認之者。從以根本改造。無好方法之故。以縱有方法。雖實現於全國之故。且以約法爲現行法。不便反對之故。是以自民國以來之法理論。則國會再開爲自然。而以人心之傾向言。則此次之事。爲強勉。爲不得已也。明乎此。則此番集合。必須重視職務。拿出成績給國民看。不然。雖神聖之法統。亦無以繫已失之人心。不數月間。將又別生枝節。舉國騷然矣。且不止此也。民國自有國會以來。一般社會對國會無信仰。對議員無了解。此非盡議員之咎。乃社會之咎。癸丑解散。一般社會毫無感覺。民六解散。舉國輿論亦視之淡然。夫此種冷淡之心理。固中國憲政基礎薄弱之最大原因。然而欲糾正此弊。欲使國會與民衆發生密切關係。則此次開會後之議員行動如何。乃有絕大之影響。今者會尚未開。議評已起。若再蹉跎。則議員又將爲衆矢之的。不惟現在國會受害。且未來之憲政。又無端減幾分之信仰矣。民六與民八之爭。乃與政治相關聯者。蓋此次最初之主張。北京集合。乃北方自動的恢復民六解散前之法律狀態。雖爲承認西南。而非承認西南之政府。所以議員如認廣州政府爲政府。則不應去。反之如承認恢復民六現狀爲合法。則應去。所以因南北關係而或不到者。不發生議員之品格信用問題。然假如道路所傳。已報到矣。又被買而行。其被買之目的。且不可問。又假如當此全國希望國會以制定大法斡旋統一之時。一事未做。又想幹民國二年賣總統票之舊生涯。此則漠視國家之危迫。自汚議員之職務。敢斷言不出三月。輿論必又全離國會。而羣相絕望矣。前途變遷。寧可料哉。

省人治省‧聯省自治 （問愚）

哈哈『本省人辦本省事』『聯省自治』傳播已久。說的天花亂墜。眞算好聽極了。可是實行以來的成績怎麼樣呵。請先言本省人辦本省事。這句話。在我看來。根本上就不通。完全是客政欲分賍於中央不得的。但此爲把持省政之具。與本省人民沒有絲毫利益。且恐未必省省能行。以人材言各省開化的程度不同。有材多的有材少的。還有無人材的。材多省的分。尚可以言省人治省。材少的省何如。無人材的省則又何如。以歷史言。楚材晉用。中國古代用人。向不分界。此國人爲彼國作事。成效卓著者。在中國春秋時代戰國時代很多。現由多數之國。進而統成一國。甲省人辦丙省事。亦是爲國。乙省人辦丙省事。亦是爲國。一國就是一家。國事猶同家事。不是甲省獨立存在。乙省能否滅丙省。原是唇亡齒寒。息息相通。彼此相依爲命的。又有甚麼他省人辦本事不如本省人痛癢相關的是道理呢。最近的例子。如中東路不是屬吉黑兩省地面麼。青島膠濟路不是在山東省於麼。何以全國人注意無不聚精會神的來與外國爭呢。顧維鈞等他們是山東人麼。何以他們在華會上都那樣拚命的用力折衝樽俎呢。哈哈所以我說本省人辦本省事的這句話。根本不通。完全是假公濟私另有作用。唱此說者。眞是眼光如豆。小人閒居。爲不善無所不至。我們國民萬不可人云亦云。隨聲附和。以民國以來的事實言。倪嗣冲不是安徽人麼。屈映光不是浙江人麼。陳樹藩不是陝西人麼。張作霖不是奉天人麼。曹錕曹銳不是直隷人麼。成績他們把本省事辦的都有甚麼。成績呀。恐怕搜括的手段都比外省人更利害。能即讓一步言。此輩皆不足論。如時論所交推的閻錫山。晉人治晉怎麼樣。哈哈不過閻錫山的妄想比他們小一點。他把督軍的飯碗抱住。就心滿意足。不問政潮。不搗亂。對於總統問題。你們誰願爭就爭。誰願作就作。內閣誰願組織。就組織。他一槪不問。總而言之。他算抱定一個不多事的主義。所以就顯出他好來了。其實山西省內的政治。於今十有一年。究竟有何可述的呢。可是他不作政客的傀儡。妄想非分。這也總得算他高出尋常督軍一籌。若說必須本省人辦本省事才怎麼好。這是壟斷政權的主義。我是絕對不敢信的。故我的主張是立賢無方。不以省人爲本位。譬如直隷人不妨舉梁啓超爲省長。廣東人不妨舉嚴修爲省長。貴州人可舉張謇爲省長。江蘇亦可舉林長民爲省長。外省人行官治。本省專辦自治。旂幟鮮明。必如此乃可舉官治自治之實。無材的省分。也可得賢而治。材多的省分。可免結黨營私。迎甲拒乙。競爭搗亂之弊。若是省人治省。務必成少數暴民把持。官治機關與自治機關。互相勾結。一齊蹧蹋。比外省人辦本省事更壞。至於聯省自治。名詞到似不錯。言之者亦復好像成理的樣子。可是怎麼聯怎麼治呢。先聯省而後自治。先自治而後聯省呢。如說先聯省而後自治。則中國現在固仍一片土地。無取乎聯。若云先自治而後聯省。則必須將中央政府完全取消各省後。各獨立爲國。可是這們辦。蒙藏青海怎麼聯怎麼治呢。簡直的說罷。現在高倡聯省自治的。就是幾個把持省政的人。想使中央政府不能任免他們。他們得永遠把持省政就是了。換言之。就是把省當作他們一個人的私家。省民俱是奴隷。他們就是專制家長。你看這能自治麼。這個問題很大。大家要平心靜氣的都來仔細研究。萬不可聽少數人拿些新名詞來朝三暮四的騗使作政爭的利器。現在聯省尚在亂舞亂騷之中。自治的招牌已有幾省掛出來了。我請先言自治。則所謂聯省亦即不問可知了。自治係對官治而言。因官治對於地方之利益。不能舉舉。乃創自治。自治完全是人民應辦的事業。官吏不能干涉。若由官吏來辦自治。署人民於不顧。那就叫專治。不是自治了。所以自治須以多數人民爲本位。不能以少數省官爲本位。自治要出諸省民全體之口。不能由諸少數省官之口。要省民全體來自動。無須少數省官來代行。自治是多數合議的。不是少數專擅的。今各省多以自選省長即爲自治。這完全是誤會了。蓋省長是一省之最高級官。自治既不是自主獨立。則自選省長與人民自治事業。毫無關係。不過徒供狡黠之徒。過其官癮。遂其把持就是了。事實上人民有何利益。所以我說『聯省自治』完全是政爭之具。徒暴中國人無自治能力罷了。謂予不信。請看張作霖。仗打敗了。職被免了。他也宣言自治。此等強盜式皇帝式的自治。這也算自治麼。試問東三省大多數眞正人民誰承認他這個自治。我敢代答曰誰也不贊成他這個自治。這是張作霖及其少數私黨的東三省自治。不是全東三省人的東三省自治。由東省以推他自治省的自治。還不都是秦民把持之下麼。哈哈這些東西們。簡直是以我們人民作他們的犧牲品。看著中國還未糟透。所以他們仍是搗亂。我是人民一份子。我不能聽他們任意蹂躪而不敢言。我要盼望我們人民大家一齊起來。把這假借名義壟斷政權的混帳東西們都行打倒。若不然我們中國是不會好的。我們的幸福也就沒有享受之一日。準備作亡國奴罷。

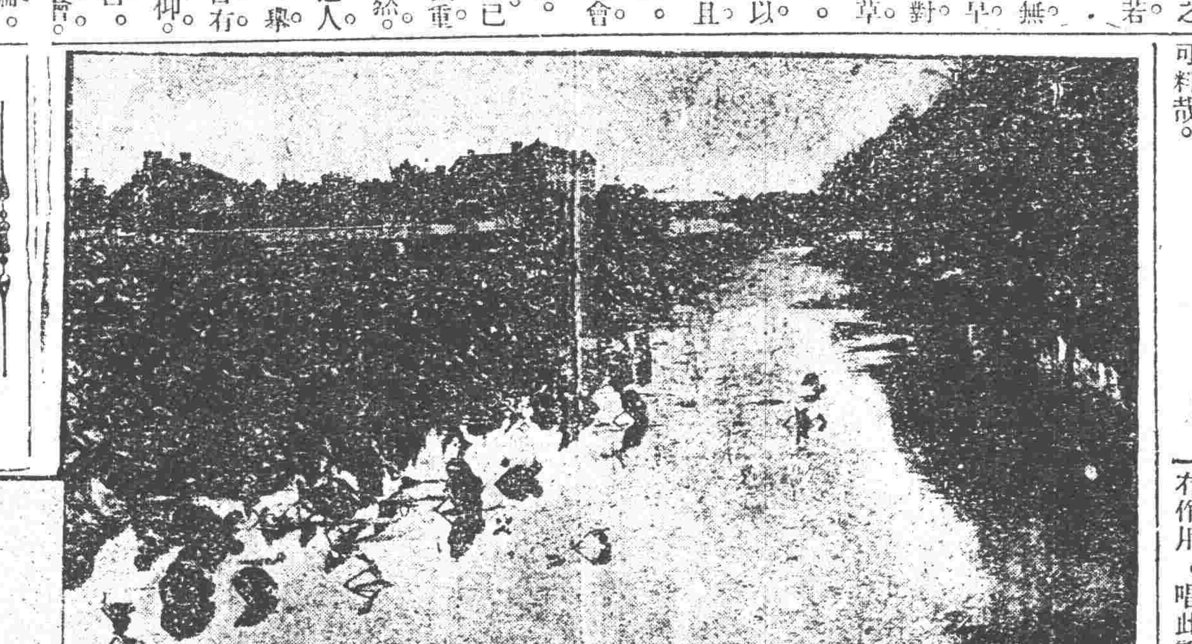

萬泉河最近之情景

制憲和組閣的先後緩急觀

制憲要緊 組閣也要緊 但無論如何不能牽涉到總統問題上去 馬驥

近日來制憲和組閣的問題。什麼先制憲緩組閣。且制憲且組閣。祇制憲不組閣。主張紛紜。鬧塵市上。我以爲都有相對的理由。都有政治不上悟。都是忠於國家忠於國人忠於國會的言論。我實在都欽佩的了不得。不過我是主張且制憲且組閣的。綜觀主張先制憲緩組閣祇制憲不組閣所持的論據不外左列數點。

(一)不顧因組閣的問題。惹起政爭。影響制憲上。

(一)憲法未公布前的內閣。不是正式內閣。可以放任。

(一)有鑒于國會兩遭解散的覆轍。故此次主張憲法未公布前。不干豫政治。

(一)懷疑黎總統的地位。是否有提出閣員請求國會同議的權能。

我認爲前三項是相對的。不過有矯枉過正的毛病。可是後一點絕對的不妥。充其量簡直是國會自殺。是自相矛盾。還會有制憲成功的希望嗎？玆分述于左。請國人及我兩院仝人一批評之。

第一個理由。不顧組閣的問題。惹起政爭。因政爭的結果。影響制憲。這話是不錯的。但獨組閣的政爭。是否足以影響制憲尚有考慮的地方。大家想一想。我們國會兩遭解散。兩起政爭。而這兩次政爭的原因。是不是起於組閣。閉目澄思。歷歷如在目前。什麼嚴厲的查辦案。無謂的質問書。野心家的操縱。陰表家的播弄。賢人政治的主張。相推相演。相激相盪。幾把這燦爛的中華民國。弄的七零八落。神聖的會。弄得威信掃地。若單是組閣。民國二年數次組閣。民國五六年也數次組閣。並不見得有什麼十分了不得的地方。所以我換一句說話。組閣不是絕對不起政爭。因組閣的政爭。就足以影響制憲。是未免有一點過慮。

第二個理由。憲法未公布前的內閣。不是正式內閣。可以放任。甚至以徐世昌三年多的惡政府。我們都已經認下去了。何至不能再忍耐須臾。這話表面看起來是很對。可是實際一想是不妥。譬如一個家庭。家長不在家。任他們夫役聽差。車夫廚夫。盜賊流氓。在家中盜賣資財任意妄爲。旁人指摘起來。還可以說家長沒有在。還有法子。若家長已經回了家。有整飭的權能。又有改進的機會。還不去管他。還要說再忍耐一忍耐。教旁人看來。這話怕有點說不去。況且國會制憲的期間。至少也要三幾個月。(未完)

諷世短篇 丐與財神 (續)

果一浪復一浪。此舟已就沉沒。而主人之思想。已隨此回潮而俱去。主人之金幣。恐已蹤颶風而四漂。此絕大之屋。只剩得風雨剝蝕。蛇蟲攢齧而已。視此又何殊一場春夢。反惹行人至此。灑淚無算。與幾多滄桑之感也。外史氏曰。不知足之網漫天。漏者其誰歟。丐語至此。亦不覺舉其敗絮之袖。揩其就枯之淚。少選又語道。若我者則不然。有衣可蔽體足矣。有食可充飢足矣。有屋可避風雨足矣。又何必他求而受無窮之害哉。惜乎不可得也。丐語至此。財神適過。聞丐語至可憫。乃降而躋於街隅。仰視丐而呼曰。來。吾能助汝。試提汝囊。吾且傾金鋼鑽於汝囊。但與汝約。荷鑽石墜地者。則立變爲灰。汝其留意之。丐唯唯曰。吾當蹲於地。神又曰。爾囊已舊。恐不克任重。其終愼之。丐喜極。急下舊囊。開其口。以待其傾。神果不稍吝。亦解其身上盛鑽石之囊。向此舊布囊源源傾入。光耀奪目。倏忽囊已重而下墜。神急道可矣。丐道未也。噫。恐將破矣。曰無妨。外史氏曰。丐乃自謂知足者。而果何如哉。於是丐雙手緊握舊囊。然手已搐搐不自主矣。神曰。是矣。觀此所有。已極富矣。曰。請更稍傾數粒。噫。將破矣。曰。數粒。忽砉然一聲。丐詫異間。鑽石已皆落地。乃如碎玉。倏忽已化爲灰。蓋囊洞矣。及回顧財神。則杳無蹤跡矣。丐不覺悵然恨道。不知足之害如是。不知足之害如是。(完)

時刻表 [illegible]

廣告

感頌全勝義舉

林邑近來盜匪蠭起其目的雖在金錢而見義勇爲者大有人在如義匪全勝見北霸天等到處姦淫擄掠燒殺割賠慘毒行爲大動義憤遂在霍地房村將匪北霸天等匪四十餘人包圍擬將槍彈卸下以儆其惡舉該匪不服開槍轟擊被全勝隊擊斃北霸天等十餘人即將呂悅春六歲子張明閣七旬母及余等四家男婦被綁者均用車送回分文不取不取似此舉誠爲綠林之傑吾等受其極救之恩無已爲報特登報俾海內共見共聞用使表揚之意
林甸農戶 呂悅春 張明閣 李文發 陳殿淸 仝啓

聲明存欵条作廢

本營部寄存茂林蜜館現大洋二千三百元奉大洋四千元取有該號存欵條乙紙於七月二號十八日將條丟失無論中外人士拾去概作無效除知會該號並函請 聽偏案外特此聲明
第二旅砲兵營本部啓

昌圖劉漢林啓事

逕啓者鄙人次子劉繼爆敗壞家產屢戒不改若不設法嚴防全家凍餒難免是以宣告禁治產嗣後凡事如不經鄙人同意伊有以地照押錢或借貸或典賣或指青苗批賣糧豆等事不論中外人士一槪作爲無效除在縣署存案外特此登報聲明

開始船期告白

招商局圖南快輪准于舊歷六月十一日(即禮拜四早)由營口開往烟台上海以後常川往來每隔十日一次定期不悞
奉天代理客票處 大西門裡眞正稻香村 小西門裡眞稻香村 仝啓
大西中電話七四七號 小西中電話九五二

恭頌兵站處長王公大中之德政

兵站處處長王公大中辦理輿綏採買柴草等項不惟價値公平與民無擾即退兵賣與民間之槍械騾馬大車等物民被勢力迫買本無罪之可言處長體恤民艱恐受拖累故派妥員於輿綏各區各鄉仔細查收酌量給價發給執照不究誤買之罪如此作法旣與民消除纖芥之累復與民造目前無量之福其功其德曷可勝載公民等感激不已無以爲報謹登報端以鳴謝忱
輿綏兩縣官紳商學工農各界 李文起 譚輔臣 李雲五 吳德麟 黃 賀春 姜曾遠 劉玉堂 辦頁揚 等仝啓

天華園飯店

敝店開張以來曾蒙各界諸君之惠顧異常感謝今欲謀斯業之改革起見諸般設備施一大新計畫請各界諸君駕臨一次特此敬希
高樓大厦淸風自來
材料精選專謀衛生
地點 日站加茂町 電話八七三番

恭頌駐防林甸陸軍二十九師礮一營二連吳連長暨排長之德政

林甸近來胡匪充斥地方不靖縣城危險朝不保夕幸有吳連長自今春來林駐防正値股匪十餘幇到處擾害民不聊生原有警團槍殘彈乏無濟於事吳君志勇兼施密佈嚴防匪未得隙始轉危爲安商農生命財產應有所托嗣挖城壕叠起罷工風潮多賴吳君維持得爲慶事城內住戶復褓吳君扶戶淸查使匪類斂跡凡地方公益無不熱心贊助似此勤愼不避勞怨之連長誠屬不可多得尤可感者炎夏亢旱田苗枯槁吳君首先提倡祈雨該連許孫潘三位排長並衆軍士逐日荷槍保護沿街赤足祈禱心誠則靈未及三日連降兩次廿霖農商等無不歡呼吳誠心所感也至該連軍士尤皆嚴守紀律赴街持平交易受此厚惠難安緘默特登報端用扦衛地方之德政
林甸商會 慈善會 農會 仝啓

朝鮮銀行

資本金八千萬元
拂込濟資本金五千萬元
積立金壹千貳拾九萬元
本行 朝鮮京城南大門通 替貯 金口座 京城 三三三番
本行辦理存欵貸欵割引海外匯兌事務買賣金塊銀塊 其他一切銀行業務並執行在朝鮮滿洲海參崴亞歷山德爾斯克管理金庫事務
總裁 美濃部俊吉
▲分行及出張所▶
日本…東京、大阪、神戶、下關
朝鮮…(釜山、大邱、仁川、平壤、鎭南浦、元山、群山、木浦、淸津、會寧)
滿洲…(大連、旅順、營口、遼陽、奉天、奉天新市街、鐵嶺、開原、四平街、鄭家屯、長春、吉林、安東縣、龍井村、哈爾濱、傅家甸)
支那…上海、靑島、天津、濟南
露領…(海參崴、(貨幣交換所)、斯伯斯喀、尼哥利斯克、(亞歷山德爾斯克))
美國…紐約
及外倫敦巴黎及內重要之地均有代理匯兌店

撫順分館啓事

本分報在撫順城內設立代派報所委富振聲爲派報員如城內訂閱報章及刊登廣告逕向富君接洽可也

本社緊要啓事

吉長路九站分社現已改歸吉林分社並屬爲派報所該所自應遵照定章勿誤如有招登廣告或訂購本報等節請[illegible]

北票煤鑛股份有限公司召集股東常會通告

本公司定於本年陽歷八月六日午後二時在天津特別一區中英美聯合會開第一屆股東常會祈各股東於會期前三日以內携帶股票至天津英租界五馬路四十一號本公司驗取入場券以憑到會如因事不克親到請出具委託書委託他股東代表出席再各股東如有未換股票者應請携帶股銀收據換取入場券並換股分除函外特此通告

奉天大西關
三井洋行

敬啓者時下中國一般撮影界日盛一日刻下正撮撮影界之好時節

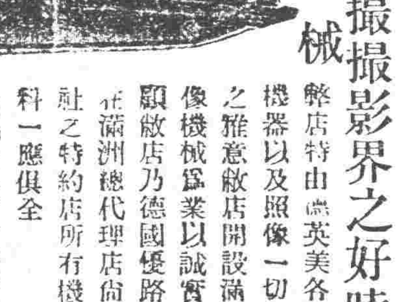

照像機械
弊店特由歐美各國選購精巧無比之照像機器以及照像一切材料從廉出售以副顧客之雅意敝店開設滿鮮數年餘茲將專販賣照像機械爲業以誠實懇切故蒙中日諸君之光顧敝店乃德國優路捏滿會社及矮克發會社在滿洲總代理店尙爲英美法日有名製造會社之特約店所有機械華人無不試用種種材料一應俱全

照像材料
奉天浪速町六 岡田本店
電話(三三四番 九五三) 振替大連一〇七一番
在庫品表 定價表 型錄 無費送贈
小賣部 奉天浪速町六
支店 大連信儂町
哈爾濱 烏家石道瓜牙街
現在庫內豐富請不拘多寡購用一試爲荷

明治電氣株式會社
特製電動機

請購 動力最強之優秀品
馬力 一、二、三、五、七半、十
電壓 二百二十
壹千八百回轉數
六十循環
以上之品在庫豐富物美價廉特價出售
在滿洲代售所 奉天加茂町 株式會社 實信洋行 電話(日中)二五五 一二 三三八八番號

肇州縣豐樂鎭徵收局長成芝丞暨本縣卡長文恆淸廉堪歌

鎭街局長成芝丞士家子弟也秉性耿耿有一介不取之風自任安達豐東等處局長認眞視事福國利民風猶在耳現充鎭街局長護守規章秋毫不苟凡夜匪懈克盡厥職並本街卡長文恒受局委任嚴查稅捐披星戴月勤勞其事商無壟斷之弊稅無漏收之弊民無故漏之爲國得元滿之稅此二君有以化之也人皆曰淸廉休風一時無兩良可信也予等義其白璧無瑕爲故爲之賀
肇州中城商民等恭頌

內閣同意案將提出（二日發 北京專電）

黎總統定于下星期內將正式內閣問題提諸國會以求同意

王代總揆仍未就任（二日發 北京專電）

據國務院消息云王寵惠自奉任代理總揆後竟未到院仍然躊躇就任

又電云王寵惠聲言須先決定正式內閣案否則決不就任等語不獨迄今尙未到院並拒絕副署於命令

顏俊人辭外長邀准（二日發 北京專電）

惟未准其辭去代理總理

顏惠慶請辭外交總長已于三十一日准如所請惟其請辭代理總理未經批准只准給假一旬

勞俄代表行將抵哈（二日發 哈爾濱專電）

日俄通商會議之勞俄代表沃飛氏已于二十六日由尼哥萊耶夫斯克啓程當于本月七日行抵赤塔俟與赤塔代表晏遜氏接洽一切後當于十日左右一同抵哈晏杜諾夫氏則已于今早行抵此間旋即前往東京會議地點則均希望爲東京

國民党宣言書大致（二日發 東京專電）

國民黨于本日開大會準備委員會即將九月一日開大會之宣言書提議表決其大致略云時勢方將大變特變然而政治經濟產業社會等之組織及制度迄今均尙未脫其舊日之窠臼一般國民空氣頗形不平按各項事宜之改革其起點將爲政黨之改革是以吾徒所以不惜多年名譽之歷史而解黨者未始非垂範於天下庶幾與天下共樹立另一新時代的政黨主張以國民生活爲基礎之政策以舉政黨本來之實而成大正維新之業云云

長官會議首相演說（二日發 東京專電）

加藤內閣于本日在首相官邸召開第一次地方長官會議是日首相演說訓示略云世界大勢華府會議後面目一新是時各國均正盡力以確立世界平和輕減人類負担爲今之計吾人必須整理經濟充實國力振興教育促進產業加以自歐戰後頓形膨脹之行政財政狀態不宜長此以往似可毋庸說明所以政府擬定整理行政財政以資節約國費且擬將其所餘之欵善導一般思想經營社會設備者也惟時當擾亂反正風化綱紀未能復舊欲期肅正唯有官民共同盡力而已亟望諸君首先肅正官紀以資仲長民心云云

又電云加藤首相于本日在地方長官會議演說訓示完畢後再行演說重要訓示其要領分列如下

一、凡選舉無論如何均須公平無私絕對嚴守中立

二、予深信普通選舉究竟終當實行要不外該案內容與時期之問題是時政府正在研究之際

鄂蕭通電兼任省長（二日發 漢口專電）

備述其兼任之不得已

蕭督軍致北京政府及曹吳之東日通電略云耀南兼任省長係爲尊重民意維持地方因屬萬不得已竊爲根本的解決計宜在鄂籍文治派中選任穩健人物庶幾鄂省政治得以向上耀南一俟事成即行辭任本兼各職云云

勸告議員亟須反省（二日發 上海專電）

參衆兩院均是法定人數已于一日開幕之訊傳至此間前此憂慮國會前途之一般人士漸形幾分安心惟下院甫經開幕竟爾引起議長問題一事頗爲一般人士表示反感且悲觀其將來略云國會仍然不改舊態一經提出制憲總統諸問題其將引起如何騷亂不堪設想亟望一般議員諸君反省於衷可也云云

陳派發表戰勝情形（二日發 廣東專電）

陳派發表消息略云吾軍于三十日壓迫許崇智及李福林所部敵軍當即佔領關田獲得飛行機兩架機關槍數架及大砲數尊並有許部兩營投降吾軍北伐軍已向始興退却吾軍刻在廬口附近振旗前進前驅翁源之北伐軍則已退據關子

鄂長問題曹吳意見（二日發 漢口專電）

外傳湯薌銘不見好於湖北是以蕭督軍兼任省長一案現經黃陂特派金永炎前往保洛徵求意見暫留漢口徐待解決等語吳佩孚則擬以湯爲陸軍總長藉資解決

彰德陝軍幸未譁變（一日發 漢口專電）

駐彰德陝軍團長王良懷所部軍隊前于三十日拒絕解散幾乎引起兵變幸經馮玉祥急派第十一師前往彈壓即將該軍王團長就地正法

西南五省協定自治（二日發 上海專電）

雲南貴州廣東廣西四川五省現經協定無論北方態度如何卽行聯省自治

各地專電

廣東煙賭盛行

（廣東二日專電）此間自陳孫開戰後賭娼烟局到處皆是甚至發生賭局數處均由軍警保護

迎湯派最後策

（漢口一日專電）迎湯派台擬通電全國發表省長問題眞相詎竟不得在漢口拍電現特派人前往九江以便通電

施公使將回國

（北京二日專電）駐美公使施肇基定于本月內回國當可繼任外交總長

武昌宣告戒嚴

（漢口一日專電）武昌人心動搖已令戒嚴係爲省長問題

鄧振瀛辭廳長（漢口二日專電）政務廳長鄧振瀛因爲省長問題提出辭呈當經蕭督軍極力慰留

陳軍强迫人民（廣東一日專電）陳軍竟在省垣任意拉批市民以充兵役

扣留美輪武器（香港一日專電）現有美輪因裝載武器彈藥被香港稅關扣留

歐美來電

首相會議問題

（倫敦一日來電）英法意比四國首相會議之議案似將限爲賠償問題而已

勞俄專使赴華

（倫敦一日來電）駐華勞俄全權專使已於七月廿七日由莫斯科首途赴任

土國叛變勃發

（倫敦一日來電）土爾其斯坦現已勃發叛亂

俄煤油出產額（巴庫七月三十日來電）高加索油礦最近四月出產之統計已超戰前產額運至國外者共一千五百萬磅亦超過戰前出口額云

美不中止賑俄（莫斯科三十日來電）歐洲報紙盛傳美國賑災會不日將中止進行俄國報紙亦紛紛轉載一時頗引起各國人士之注意最近莫斯科賑災總會接得美國賑災會報告云外間所傳美國賑災會將中止進行之消息決非事實美國賑災會幷未決定此種辦法云云

意國將大罷工（羅馬三十日來電）羅馬工人因當局之虐待已聯合全城工人舉行大罷工電氣自來水工人亦在罷工之列以致全城秩序大亂政府對工人仍未讓步勢將激成其他各城鎮工人之同情倫波地城工人已決定與羅馬工人取同一態度工人聯合會及保工聯合會曾開聯席會議選舉執行委員會以謀集中各城工人之意見與當局抗爭意大利共產黨及社會黨亦召集特別會議討論藉此機會聯絡意大利全國工人作全國大罷工運動

日本電報

查定陸軍豫算

（東京二日專電）陸軍豫算現經查定一億二千三百萬圓

民党縮軍意見

（東京二日專電）國民黨于二日午後開政務調查總會決議以所謂縮小陸軍方針爲不滿意

裁汰陸軍問題

（東京二日專電）陸軍裁汰人員問題當于大正十二年度完全辦竣

攝政節減婚費

（東京二日專電）攝政宮殿下傳旨成婚經費二百萬圓爲額過鉅應節約爲五十萬圓

高田町之火災（東京二日專電）東京府高田町火災三十餘戶盡化灰燼

鮮行理事預聞（東京二日專電）前任總督府度支部長官鈴木□□（電碼不明）氏及佐賀煤鑛重役高瀨梅吉氏均有將任朝鮮銀行理事之說

校長不名譽案（東京二日專電）青森縣細野小學校校長竟在列車內行竊正在傳訊中

命令專電

▲大總統令（七月三十一日）

▲特任王寵惠代理國務總理 此令

▲內務呈准直隸省長咨請任命趙錦江鍾振聲試署保定警察廳警正均照准此令

▲歐司愛哈同給予二等文虎章此令

三角式組閣之新形勢

組閣人物之特別。與各黨之競爭。迭次通信。已詳言之。據兩日來之閣訊。前途枝節愈多。關於人選問題。確非中央一方所能規定。如國會之表示意見。曹吳之注意閣揆。與中央竟成三角式之醞釀。各有主張。各有懷抱。而各方面之稍有關係者。均要稍嘗正式內閣之滋味。記者近見各方政客名流。不憚辭暑之苦。不怕奔波之勞。汗流浹背。仍奔走運動。祇恐名落孫山。特將各方之現象。分紀於後。

▲中央方面 黃陂主持改組內閣。最初即以南北適中人才。選任閣揆。南北名流。担任閣員。故有人才內閣。混合內閣之喧傳。近以各方面對於組閣一事。認爲將來本黨本系之樞紐。勢力所關。不得不奮力競爭。而黃陂本無成見。任憑各方核奪而已。惟聞提出後。亦利用時機。欲藉本系在外交系。籠絡中央。特與黃陂携手。最初主持唐不北來。以顏代理。嗣因顏又堅辭。日內復推王正廷出任組閣。又以魯案適在吃緊之時。不宜更易新手。是又擁出王寵惠。某使代爲表示德高望重。政治外交法律。爲立國之三大要素。無不具有特殊成績黃陂鑒於外交系忽然提出王任閣揆。因其向無黨派。頗表贊成。惟恐實力派對王不能滿意。此爲當軸之所躊躇。而王氏本身。現亦弄腔作勢。以清高自居。不願再入混濁之政治漩渦。是以中央對於閣揆之人選。除親唐已成爲定案。王充候補人外。已無預備之人。黎所主持之閣員。除加入西南二三名流。多與顏閣閣員有所牽連。如外交顏惠慶。內務張國淦。或李根源。財政王克敏。司法張耀曾。教育黃炎培。或林長民。陸軍吳佩孚。海軍薩鎮冰。交通高恩洪。據府中人云。該草案黃陂昨已分電曹吳。徵求同意。祇因正式內閣成立後。即以廢督裁兵爲初步。故將吳佩孚再行提出。担任陸長。此亦黎之別有會心耳。

▲國會方面 議員心目中之內閣總理。亦多傾往唐紹儀身上。均欲藉此聯合西南。預防本身發生問題。王家襄吳景濂及一般議員之强健份子。一致主張。再由中央國會双方。各派代表。同時南下。歡迎唐氏北來。惟屬於討論系之議員。近又力謀與研究系合辦閣揆閣員人選。張國淦因與論反對。現又推到某前閣揆身上。日來京津道上政客奔走之忙碌者。即爲疏通閉門不出之某前總理也。然據某議員云。王吳兩議長欲廣充國會勢力起見。俟閣揆不能產出時。即提出行將北上之某副議長。最近到京之舊議員。一致協助。惟某副議長之能德薄能鮮。屆時能否順利進行。是爲一大問題也

▲曹吳方面 曹錕吳佩孚。孺於改組內閣之態度。閱者諒能憶其宣言。決持不干涉主義。先避干政之嫌。嗣以張國淦挑撥政潮。各政黨乘機活動在此青黃不接千鈞一髮之際。實恐發生特殊枝節。故對閣揆閣員之人選問題。亦電請中央。愼重辦理。並提出王士珍張紹曾靳雲鵬要請黃陂任選一人。且特別提出聘老。若不使其正式組閣。及物色代理閣席之人時。務向王氏身上注意。揆於閣員方面之主張。與各報喧傳者無出入。故不贅述矣。

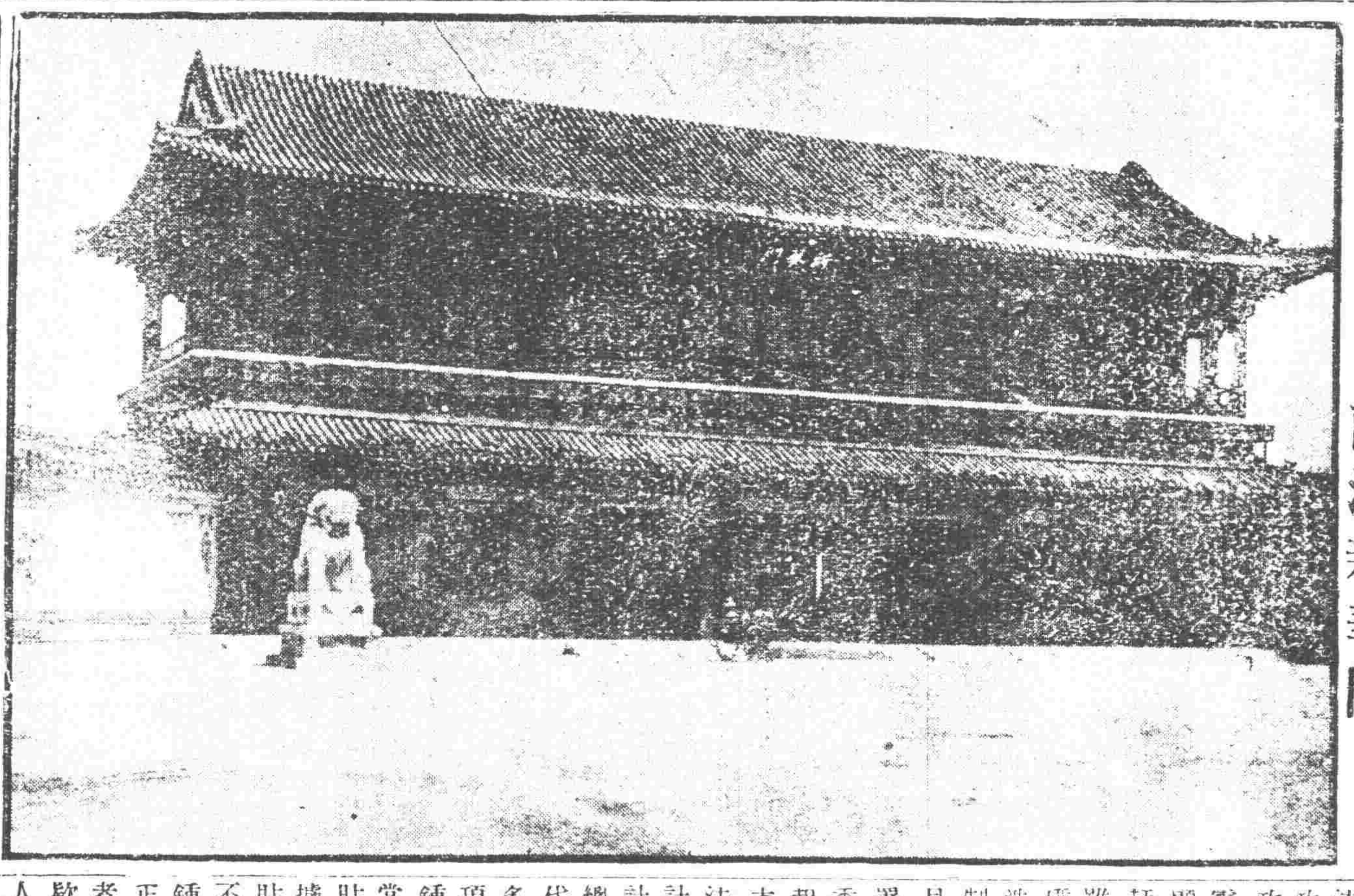

將開放之三海禁苑 ……其二…… 南海新華門

鍾世銘之罪案詳誌

▲審查會報告之情形
▲檢察廳起訴之根據

前任鹽務署長。代理財長之鍾世銘。因接濟內亂欵項。及擅將公欵任意挪用等情。曾經命令提交法院正式懲辦。一面因偵查便利起見。由法院審計院平政院。會派人員。組織審查會。將提交審查欵項。逐欵審查各在案。現已審查完畢。預備報告。將由檢廳根據報告情形。正式起訴。茲據該會人員。述及審查情形如左。

提交審查之欵項。共計五百餘萬元。經該會認爲不合法者過半數。計二百七十餘萬。業已分列十欵。預備報告。其中數目最大者。即奉直交戰之際。接濟奉軍之一百五十四萬。性質與手續。均有不合。蓋係先行撥欵。後補收欵公文。顯有私意及接濟情形。次爲給付袁乃寬之五十餘萬。該欵係袁氏前在某處督辦防務時。任意浮開之欵。該局係於民國四年撤銷。常時因袁氏勢力甚大。財部有所顧忌。明知其任意浮開。未敢駁斥。不得不取因循方法。屢經袁氏催發。各總長均以財政支絀。碍難核銷爲對。而其時財政。尙在眞正爲難。較之今日。大有霄壤天淵之別。歷任總長。既不敢專擅私交。則此次於困窘萬狀之中。趕撥此項因循多年不應核銷之鉅欵。雖無舞弊實據。而通同侵蝕公欵之嫌疑。即掬盡西江之水。亦不足以洗濯矣。次爲浮冒薪水。照六年度官制規定之薪水。鹽署財部兩處。每月共計不過七萬元。鍾在任時。鹽署增至八萬數千元。且於四五月份委派人員之薪水。多半自一月份領起。是浮開而兼冒領。兩處開支之大。既爲從來所未有。追加薪水辦法。尤屬罕聞。次爲濫支津貼。共計十八萬數千元。其中京內各報館。計十二萬數千元。此項津貼。歷任總長署長。均不能盡免。除小潘時代。月須四萬餘元外。均無如此之多。而歷任總長署長。可在鹽署另欵項下彌補。從無作爲正項開支者。而鍾既將另欵盡數冊分。復將不甚正當之津貼。任意開支。而部外人員津貼。亦有六萬餘元之鉅。且報館收據。以大半盈寸之白紙條。上收津貼若干。下雖具名。並不蓋章。尤屬不成事體。次爲擅以公欵捐助道社鍾曾捐助悟善社銀二萬元。亦列入正開支。此事京內外喧傳已久。說者以清紀帝皇。凡遇捐助佛教道教欵項。亦在內濬給發。況掌管財政之人員。究不能視所管財源爲私有。故爲數雖屬無多。其荒謬顚頂可見部鹽署。原有瀛車三輛。鍾曾添購三輛。而發單爲王宅某宅。不若部署所購者。而財部鹽署。既有瀛車多輛。其各項開支項下。尙有賃用瀛車費千數百元等語。據上所述各節。鍾氏何能免罪。復因審查而揭破鹽署另欵之黑幕。恐尙有多數人之牽涉。此項另欵設。立鹽務稽核所之際。因非鹽稅。故未列入。不料其時當局並不報告。向作不便正式開支之彌補欵項。致此次竟有册分情事。現在審計院已咨請鹽署。要求將該項另欵。歷年收入。提交審查署而方面非常爲難。據該查從可署人員所述。此項另欵。係灶課及草蕩地錢口糧雜稅。每年共收入二百餘萬元。收入之數。雖皆有案稽。而支出之帳。實已無從稽查。約以伸縮活動之餘地。若果和盤托出。則將來不便正式開支之欵。無彌水補爲慮。查此欵我國財政亟應整理之一端。蓋我國鹽法。承自宋紀。歷經千數百年之久。昔年滄海。早已成爲桑田。名爲灶地。及水草鹽地者。十分之九已無產鹽痕跡。則所設場知事。多半不過專收此項課稅而已其開支大於解入鹽署之數。且名爲水草鹽地灶地既已成熟。其賦課不免太微。大約每畝徵收錢數。均不過數厘。以至一二分。比較蘇浙最重之錢漕田賦。不及百分之一。以至二百分之一。而其地生產之能力。反多較大者。除江蘇省屬之鹽地。大半已由張四先生提倡開墾外。其餘各省。早經零星墾熟者。亦已不少。其賦稅均仍舊制。其鹽官書吏遇差土豪。反得額外之需索漏規。且賦稅以平均爲最大之原則。若能乘此財政亟應整理之時機。迅將該項久不產鹽與鹽署早無關係之地畝。及應徵之賦稅雜課。迅即移交該管縣知事辦理。並將地不產鹽之場官裁撤。將所有額外漏規等欵。一併歸公。則爲數已不下千萬。若將應徵賦稅。增收一倍。則每年可以增加歲入二千萬。而鹽地人民所負擔之賦稅。尙屬最輕。比較重稅之地。尙不過三十五分之一。財政當局。若不以借債度日爲得計。則不得不求根本上之整理。尤宜根據財政上之原則。並望關心財政之閣者。有以商榷也。

議員派別之內閣觀

北京大陸通信社云。國會於今日繼續開會矣。象坊橋畔。風景依然。半泉草木。悉作舊觀。議員諸君於五年小別之後。春明重叙。當不知作若何感想。茲特調查議員之派別。以爲開會之點綴。顧十年以來。幾經變遷。亦甚不易提摸。僅就現在已經報到者。析其概略。凡得十派雖各派中尙別有組合。而大致則不外乎此。茲將其派別略誌於下。

(一)益友社主張以唐紹儀組閣。其最强分子。爲吳景濂王正廷盧信易次乾等。約三十餘人。

(二)政學會組閣人物與益友社同。而目的則在以李根源張耀曾分長內務司法。分子爲楊永泰金兆棪等。約二十餘人

(三)討論會組閣人物。張以張國淦代閣。分子爲江天鐸康士鐸烏澤聲等。約二十餘人。

『四』老研究系內容頗爲渙散。分子僅林長民籍忠寅等。人數極少。

『五』關查局派此派係無所屬之東三省議員。及宣南寄之盧等小組合之議員。共一百二十餘人。其重要分子。爲黃明新裴廷藩納謨圖孟昭萬鈞澤等。

(六)平社派。係舊日共和黨及安福議員之組合。約四十餘人。分子爲廖希賢余紹琴劉映奎向乃祺王紹鏊等。

(七)新研究系。主張以小孫組閣。或超然內閣。係蒲伯英李文熙藍公武林成鎔等脫離林長民籍忠寅二人而組合。號稱七十餘人。實則三十餘人

(八)吳蓮炬于寶軒派。無所屬議員吳蓮炬。新賃居於石駙馬大街三號。著手組織團體。加入者有蔣羲明黃序鵷等。于寶軒則與徐蘭墅趙時欽等小有組織。大約有五六跨黨議員。此二派合計十餘人。

(九)山東派。此派與調查局派無甚分別。不過以地方主義聯合。且與孫丹林有多少之接近。

『十』浙江派。無所屬之浙籍議員。爲省自治問題。有此項之集合。全浙人皆加入。即政學系之金兆棪亦不能脫離此團體。計十七八人。

就上述派別視之。足見國會內幕異常複雜。且缺乏足以左右各派之大政黨。將來之成績。恐不免悲觀。吾人且拭目俟之。

孫陳意見不易化除

▲調停粵局無結果

自葉舉發難以後。孫陳之惡感已達極達。粵軍與北伐軍相持。迄今已有月餘。前敵由韶關至翁源英德一帶。兩軍均不肯退步。石門等處民軍與土匪共同搶掠。損失約計七千餘萬之多。近日以來戰事愈趨愈烈。全粵已糜爛不堪。人人懷有怨望。即孫陳兩派黨人。受戰事影響者。十居八九。現該兩派黨人有覺悟之心。均望調和。並要求商會及外人方面極力向孫陳兩氏疏通。現在孫陳兩派二等角色主張言和者。頗不乏人。而主張最力者。厥爲胡漢民汪精衛魏邦平（均孫派）等。廿餘人接近陳氏方面者。如洪兆麟湯廷光等十六人。此外尙有閩督代表李某（係李督堂弟）浙督代表鄧漢祥等。共五人奔走孫陳之間。惟雙方相持不下。該調人等均已舌弊唇焦。迄無效果。惟該調人等乃邀約接近孫氏者伍朝樞等三人。極力向雙方勸說。勿再戰爭。並約各調人於七月廿六日赴孫氏海艦（楚豫艦）向中山方面關說全粵種種情形。並請孫氏力爲轉圜。惟中山態度頗爲强硬。其所持理由。仍謂我（孫氏自稱）不能與部下言和。（指陳氏）今事已至此。其他問題。我亦無法解決云。該調人等又向孫氏進言。兩軍（孫陳）相持太久。均已疲弊。人民怨聲載道。商會糧食已乏。無法維持。特邀求雙方暫爲停戰。並非與陳炯明言和也。孫氏謂停兵。與不停兵諸君可至韶關與諸將士商量我之意思只要陳炯明與我當面說明騷事理由。是否受北方指揮。否則等語。調人遂無結果而退。至陳氏方面態度亦極和平。惟陳氏對於中山之條件。最爲中山不滿者。即孫氏護法告終。議會已散。非常總統應即取消下野一條。故孫氏態度强硬。蓋因此也。至於前敵戰事近數日來粵軍似佔勝力。許崇智有退出韶關之傳說。其原因謂贛州之北。樟樹一帶。南北兩軍戰事似已擴張。聞許軍已調李福林一部入江西云。

直軍突赴灤縣駐防

▲因張作霖進逼山海關

軍界消息。保定方面因張作霖近日突調奉軍三旅。駐紮山海關外。認爲此種行動。與直奉休戰條約相背。曹使爲策進大局安全起見。特于昨日將保定軍隊抽調二千五百名。開赴灤縣駐防。以期有備無患云。

上海將有監督國會團

▲各省各公團代表所組織

據上海來訊。滬埠某某等公團。以現國會前經兩次之解散。雖由政府之蔑視立法機關。但國會自身亦正多不滿人意之設施。現因國會重復開幕。特發起監督國會團。由各省各公團推舉代表爲分子。其組織即以公團爲本位。監督之事項。並不限於各代表。所隸屬之省界。刻下醞釀業將成熟。日內當正式發表云云。

褚派議員之北上日期

上海通訊。西南重要人物褚輔成氏。曾於寝日致電北京國會。報告西南議員連日均由滬港等處動身北上。及自身不日上京各情形。茲將其原文照錄如下。（銜略）賤恙較前尤劇。數日前不能行動。近已稍愈。然久坐仍作痛。此症乃醫癒。非痔瘡也。參議員已有八九人先後北上。尙有八九人月內准到。李茂之曾彥李英銓李自芳吳湘二十七日。自港動身。月底月初准可到京。謝家頌盧式楷鄒樹聲亦須月初首途初一日開會定可足數。西南代表到者已有三省。滇粵即日可到。弟候代表到齊。一度接洽後。便可北上。極遲出不下月十號也。此復敬頌公綏。弟輔成頓首。二十六日。

財交兩長之逐鹿

▲高汪財長之呼聲
▲高交通買好議員

頃據政界確息。內閣改組。董聖人已無戀棧之餘地。財長之繼任人物。迄未確定。茲聞保定方面。已倩人示意中央主張在高凌霨汪士元二人中擇一而任。對高尤爭注重。故結果仍以高爲最有希望。至財次張氏在中外銀團方面頗有信用。故兼鹽務署長。已確定爲張英華。因曹使來電力保。確信張有借欵能力。如無特別問題發生。或不至再有變化。至交長一席。現尙在競爭中。高恩洪亦派人分途運動。近因洛陽吳使對高之去留。已聲明不再干預。令其請示曹使。高乃派人赴保。極力疏通。並聯絡與曹使接近之民黨某要人爲之說項。又向國會方面猛烈運動。連日交部發表之諮議顧問名目。不下百餘人。多半皆係議員擬藉此運動買好希望連任。惟聞國會大多數對于高氏十分不滿。恐高氏未必能如願以償。至繼任人物。現尙競爭中云。

各地（八） 天 春 金對小洋 近限 前場 後場 大連錢鈔 金對銀 銀對洋 先物（銀對金） 近限 遠限 大連 大豆（金） 前場寄 八月 九月 十月 十一月 高梁（金） 長春 大豆先物（銀） 院內物（石） 前場寄付 開原 大豆（小洋） 前場寄 四平 錢鈔 金對小洋 近限 遠限 公主 錢鈔 金對小洋 前場寄 高梁（小洋） 大日本 大連 營口 奉天 南及西風呂

赤玉牌葡萄酒

飲葡萄之美酒生無重之新血求朝夕之安樂惟飲用夫赤玉赤玉者實美祿之代名也！

健胃靈藥

太田胃散

有限公司 大日本東京
太田信義藥房謹製

本堂虔製胃散寔係世傳秘法屢試屢驗奏功如神爾來坊間多有偽冒凡光顧諸君務必認明太田胃散字樣爲要。此藥專治脾胃虛弱飲食停滯吞酸嘈雜胸膈痞悶或多食油膩生冷宿食不化攻衝作痛口吐清水噯氣連聲不止或口臭難聞夜臥不安口角流涎臟胃諸痛兼能解酒毒併治船暈嘔吐水土不服等症極有成效不拘男婦老少俱用此藥一服(每服一匙)放在舌上溫水送下重則二服卽愈凡十五才以下減半分服七才以下再減半或用砂糖泡水送服如遇最重之症每日須四五次送服無不奏功尙能常服永不復發屢試屢驗神效無比服法宜飲食後過半時間最良此藥性不烈價亦極廉眞衛生保安之至寶也。

每罐價銀
特別大器 四十日分 金壹圓
大特器 十七日分 金五拾錢
大器 十日分 金參拾錢
中器 六日分 金貳拾錢
小器 二日半分 金拾錢

總經理批發處 日本賣藥股份公司
中華民國大連浪速町三丁目 振替貯金大連二番 電話四五六番二四五六番

胃病の徹底療法

健康

三學士配劑藥

穀食本位の胃病藥

此藥！誠爲徹底的胃病藥而感蒙激賞！

胃病者生於直接嚥下物之停滯處所元來應爲易治之疾殊不知實則乎是而爲無難治之病也更如慢性胃病性最頑强中日人以穀食之關係上胃腸病患者實有增無已也欲治中日人士之胃病須先研究中日人之穀食與胃囊之組織而後特製胃腸藥方能有効也我胃腸病專門之三大醫家着眼於此始衝破以往之迷夢發明穀食本位之胃腸藥以「健康」名之健康出世銷路日廣誠以効力顯著有斯疾者幸速調而嘗之也可

無餌無鈎何以釣魚

胃腸病醫療之誤謬 胃腸病患者從來服藥固有一時見輕者然無論如何焦急醫治消不服眞正徹底的研究之穀食藥則終難於根本治癒也

主治効能
●慢性胃病 ●消化不良
●胃弱胸傷 ●食傷水傷
●過喰過飲 ●嘔吐下痢
●腸加答兒 ●胃瘍兆侯

藥價
四日分 二十錢
七日分 三十錢
十四日分 五十錢
卅二日分 一圓
七十日分 二圓

市內以及全國到處均有販賣

東京市神田區橋本町二丁目
合名會社 福井商會
振替東京八二二八 電話神田一八一七 一八一八

代理店 大連市浪速町三丁目 日本賣藥株式會社

志仁堂雙層化積膏

此膏專貼男婦氣積血積寒積食積心胃疼痛胸膈脹滿噎膈反胃氣膨水膨癥瘕痞塊痢疾泄洩腎寒腰腿筋骨疼痛手足痲木男子疝氣腎囊潮濕婦人經血不調腰腿疼痛赤白帶下子宮寒冷久不孕育並治小兒乳食疳痞蟲積偏墜等症此膏收效甚速少者五六日多者十餘日不但積消聚散而且健脾衛生誠膏藥中妙品此膏每份兩張紅白藥面兩包合洋五角

本堂開設奉天省城精製各藥東三省城鎭均有雜貨行代理如買到就近處問買

本堂新發明救急暑藥

瘟疫救急丸
專治瘟疫霍亂頭疼身疼嘔吐惡心痧瘮痘疹心腹疼痛上吐下瀉服之立效並治瘟疫緊急霍亂危症抽搐不省人事服此立效生命神效異常每袋兩角

暑丹
此丹特採用中外藥品造成其味清香專治感冒瘟疫頭疼身疼霍亂吐瀉中暑頭昏目眩身熱大汗嘔吐瀉痢神效如將藥含在口中能防瘟疫每袋壹角

止痛痢疾散
專治炎暑之際外感暑熱頭痛發熱臍腹絞痛膿血混雜名曰痢疾或因飲食不節生冷過度或因暑令多食瓜菓秋後成痢均須速服此散神効每袋兩角

神效瘧疾粉
專治夏季傷暑傷濕或秋後內傷生冷外感風寒客於少陽肝之間每發時頭疼身痛惡寒發熱嘔吐惡心或日作間日作名曰瘧疾服此立效每袋兩角

衛生時症丸
專治感冒瘟疫頭痛身痛發熱惡寒嘔吐惡心瘰痧痘疹霍亂吐瀉或染痧氣頭昏目眩吐瀉不出心腹絞痛抽搐名瘟疫又名攪腸痧服之立效每袋兩角

和合藥水 一名 青春精 壯身靈劑

定價 大 二元 小 一元

和合藥水者、扶陽靈藥也。然與市上之所謂壯陽藥者、逈乎不同市上所售壯陽藥、大低不能見效、惟和合藥水服後兩三天始奏奇効其藥性和緩純係王道、故能扶陽于永久不壯陽于一時雖曰扶陽靈藥實壯身神劑耳。

經理處
青島 井上誠昌堂　奉天 藤田大藥房
濟南 文明公司　營口 東瀛大藥房
天津 金山大藥房　鐵嶺 平紀藥房
北京 信昌大藥房　哈爾賓 井上大藥房
奉天 井上盛昌堂　安東縣 井上誠昌堂
同 佐藤廣濟堂　大連 小林卷助藥房
漢口 恩明堂藥局　同 若林洋行
南京 丸三大藥房　上海 東亞公司

東三省新聞

▲奉　天▼

○電覆自治之不能取消

黎總統爲促進統一免除紛亂計曾迭次致電張將軍勸其取消自治並顧自任調和奉直感情及善後種種辦法惟當局因恨其甘爲吳氏傀儡置之不理頃因黎氏一再來電懇摯相勸遂于日昨電覆略謂三省施行自治乃係三省人民之主張並非作霖一人之主張既非霖一人所主張而亦非作霖一人所能取消詞意極爲婉轉云(佛)

○吉江仍設勦匪司令部

當奉直戰爭時將吉江勦匪司令部撤消現因戰事平息而吉江兩省之匪患復熾又將從事于勦匪事宜據官場消息張總司令曾與孫吳兩副司令張郛兩旅長磋商之結果決定在哈長司令部舊址設立吉江勦匪司令部聞其內部組織之大綱則爲軍務軍需軍醫軍法機要諜報六處由許蘭洲或張學良兼任司令云　(河)

○江省電請調解省長風潮

黑龍江吳督軍前日委派教育廳長于駟興爲省長省議會議長梁聲德爲教育廳長公民等起反對全體一致舉梁爲省長風潮甚烈該省農工商各會聯銜向張將軍來電請示調停辦法云　(賀)

○面令孫督整飭軍隊

張將軍自失敗以後對於洛吳幾乎時刻難忘是以除積極謀擴充實力外曾與直曹及西南爲再度切實之聯絡西南雖不得而知但曹氏方面似已妥協是以昨特面諭保安副司令孫烈忱督軍整飭該省軍隊以便將來一致對付某方聞孫督因省議會與外交事宜不克遽爾返任特電代理督軍吉參謀長即日着手代行云　(驚)

○朱慶瀾將任司令

東省鐵路護路總司令一席原係孫吉督兼攝茲因孫氏已兼任陸軍整理處總監該處事繁任重無暇顧及因之已商准朱慶瀾前往接替一俟朱氏由籍(錦縣)返省即往就任云(佛)

○袁潔珊將任督辦

前經中央任命爲奉天省長之袁金鎧因預防嫌疑遂居遼埠近經張將軍知其心地無他邀之回奉且因中東路發生風潮擬將督辦王景春他調而以袁潔珊繼任是以袁氏督辦中東路之說甚熾云　(你)

○分令吉江防疫

自虎列拉蔓動以來當道積極布置預防之策茲聞除奉省業已分別省內外通令一律迅速籌辦外昨特電令吉林與黑龍江兩省無論目下有無發生虎疫均應迅速籌備防範以免滋蔓難圖貽患無窮所有費用均准作正開消云云　(慈)

○新城子匪氛日熾

新城子附近匪氛仍然猖獗形勢似將與發日附屬地已經日警署急派多數警官嚴行警戒然而賊匪膽大時常橫行左近地方惟未敢輕忽進入附屬地內而已加以其勢日熾一日是以一般居民頗爲恐慌所有商家均在屋上敷置木板各與鄰房相聯絡俾便自由來往並分班交替晝夜警戒以備萬一而免慘禍光景之黯淡直是風聲鶴唳惟附屬地以外之情形如何尚無由探悉耳

○蔡廳長奉召來奉

吉林財政廳長兼交涉署長蔡運升頃奉孫督電召來奉磋商該省軍餉問題及交涉天圖鐵路問題已于日昨滋止云　(你)

○孫司令委定諮議

吉林自治保安副司令孫烈忱現已逗遛有日一俟返吉即行籌備移署長春特於二日委定前憲兵營長王劍秋爲諮議聞擬俟移署事宜籌備就緒王氏一同前往云　(河)

○省公署召開會議

代理省長白永貞特於二日午後二時在署內召集代理政務廳長潘鸛年代理財政高廳長實業廳長談鐵隗教育廳長謝蔭昌暨各廳長主任一律到署開行政會議整頓吏治及財政諸項問題至四時餘方始表決云(河)

○京奉車通而不通

京奉火車自奉直交戰後斷絕交通迨至雙方停戰運貨之車至山海關來往倒車若快車仍未通行前經水鈞韶局長與趙世基來奉疏通張司令允准每日開通車兩次不意早間通車至山海關倒車而行晚間通車僅至萬家屯即行倒車尚有早路二十餘里雙方又互相檢查是通車仍各不通也(榮)

○吳蔡兩處員辭職

兵工廠韓芳宸督辦到差月餘所有廠內事務各處人員略爲更動如工務處處員吳介卿蔡連升自知難安於位遂循謁韓督辦自行辭職業蒙允准惟尚無相當人物委任云　(榮)

○運大宗子彈赴錦

陸軍二十七師軍隊自在楡關分別嚴懲後所餘者僅有一旅之數張將軍曾責成該師張作相師長積極招補缺額勤加訓練藉成勁旅迄今多日行將招足除由兵工廠發給槍械外日昨復由該廠長派某連長率領兵士譚金昌王占元孫琴軒等四五名押運大宗子彈八十箱裝載京奉車運赴錦縣以資應用云　(慈)

○副官長改任參謀

被服廠廠長王大中前曾兼任使署副官處處長使署既改組爲保安總司令部副官處另行委任他人王副官長即行辭職專任被服廠長乃張司令爲顧鄭屬員計凡辭職人員一律委任參謀顧問王大中廠長已由張司令委爲參謀處上校參謀云　(榮)

○某法團反對王氏

財政廳長王永江之心臟病既已痊癒行將來奉聞某法團(有謂係省議會者未知確否)以爲王氏回奉頗有所不利在暗中活動設法拒絕其復任大有不達目的不已之勢姑誌所聞藉觀王氏返奉後該法團之動靜何如耳

○馬龍潭來奉辭職

四洮鐵路督辦馬龍潭前者曾萌辭職之意嗣經當道之慰留是以不果茲據司令部消息馬氏於前日由任地來奉兩次謁見張將軍表示辭職之意其原因聞係爲該路營業無甚發達每月所入不敷開支幾有不克支持之勢至於張氏能否允其所請須俟續訪再誌　(驚)

○淸鄕局取消確訊

淸鄕局機關徒耗費用無補實際當局早擬計畫取消乃因奉直戰起果而中止昨聞當局已商確王理堂督辦之同意決定日內從事撤銷至所有淸鄕事宜統歸各縣警察及保甲辦理以資專責而省手續且得節減若干經費云　(驚)

○總商會通知防疫

代理總商會長劉士琦以現在發生傳染病症雖經警察仲令布告然商民方面半多無知難免忽視昨特由會發出傳單另行通知各商嚴行防疫以昭愼重云　(佛)

○又運到大砲四門

東三省兵工廠當陶韓督辦時曾向丹麥某工廠定造槍砲若干已運到機關砲數尊昨日又由上海運到大砲四門即時轉運兵工廠儲存云(你)

○于主任積壓公事

財政廳官產處主任于某係王永江廳長之舅氏爲人不通時務以故廳中人無不睨兩視之自王廳長回南于某即置公事於不顧有報領官地者積壓三月餘尚未批出他可知矣說者謂伊之積壓公事係受人運動使然云(化)

○都道尹由遼來省

洮昌道尹都林布二次任職後迄未來奉茲聞該道尹於昨日到省當即晉謁張總司令報告一切并分訪新知舊雨約於五日後始可返任云(化)

○場知事赴營領欵

興綏鹽場知事李雨春昨由任所到省當即買車轉赴營口謁見運使報告一切幷請領上月分經費事畢即行回興綏任所云　(化)

○鮑貴卿私第落成

前陸軍總長鮑貴卿與張將軍係屬兒女親家來往事件頗多曾於去冬購買大宗磚瓦木料在西邊門外山西廟分駐所南建築私第現已落成不日即可完全告竣云　(河)

○李旅長携餉回防

二十七師五十四旅新任旅長李振聲以該旅兵卒因積壓欠餉均有煩言故特來省請領餉欵已由總司令部撥欵發給▪欵兩個月該旅長領訖於日昨携欵回防云　(驚)

○王知事傳見萬所長原因

瀋陽縣知事王實善特於日昨傳見鄉鎭警察所長萬純一磋商防疫事件除通知四鄉各村正副依照省城辦理外須按日派馬警廿餘名下鄉檢查傳染而重生命云　(河)

○劉佩高實任團長

前二十七師一等參謀劉佩高曾經委代當百六團團長張師長以劉氏治兵成績頗佳已向張總司令處力保昨下札委劉氏實任爲新百六團團長云

○金鼎臣不欲仕進

此次回奉之金鼎臣當局因思以某項重要差職畀之均未徵實昨金氏語某要人云吾此次回奉實有不得已之苦衷父仇未報抱恨終天功名富貴早已置之度外但求吃著不盡足矣無論何項位置概非予所希冀云(錢)

○飭送補額學員

東三省講武堂前因戰時解散茲者擬再行開學惟從前各學員等或有傷亡或有他就舊日學員所餘無幾昨由總司令部已飭令師旅復行揀送學員以充缺額云

○補充隊撥歸各旅

前者鎭威軍所招之各項補充旅原爲補充各旅缺額茲者教練業逾數月漸臻成熟擬於十五日實行撥歸各旅從新編制云　(錢)

○林區官被控飭查

某縣區官林華芳因誤捕盜犯牽累無辜被當事人高某來省在公署控告聞已批令警務處派員調查虛實以憑核辦云　(錢)

○函請招攷法政生

教育廳現准北京法政專門學校函開暑假後擬添招法制經濟各科學生一級資格限於中學畢業者爲合格仰貴廳轉知各中學畢業生有志投考者限於八月八日以前報名十日舉行入學試驗云　(你)

○整理處報名踴躍

東三省陸軍整理處前曾招考上士錄事三十名于八月一日截止昨據該人云報名者達七八百人誠令人意料所不及云　(你)

○取引所前月營業

奉天日本信託取引所七月中之取引總額計四百三十七萬圓日金每日平均取引額爲十六萬八千圓受額爲十一萬圓茲查其相場同月一日價格最爲騰漲者爲一百三十六圓同月末日則爲一百三十圓十錢月中之最高値則爲一百三十七圓四十錢最低額則爲一百二十六圓八十五錢

▲吉　林▼

○與廳長更調消息

政界消息濱江警察廳長與今氏有辭職之意或云行將調升遺缺聞以吉林省會警察廳督察長兼保安警察總隊長谷金聲氏最有希望所聞如是姑錄之以觀厥後

○教育館館長委定

省立通俗教育館館長王伯康氏升代教育廳長後館長職務即由委本館講演部兼體育部主任矯廷杰君代行茲王廳長以該館改組伊始正在籌議進行館長一席職責重要未便久懸查矯主任謹愼勤能作事認眞供職多年勞績昭著即委矯廷杰君升該館館長遞遺講演部主任兼體育部主任兩職查該館書報部主任谷香圃歷充前講演所講演員公衆運動場管理員供職多年對於講演及體育尚有經驗堪以委升至書報部主任一缺查該館講演部講演吳闢鍾璉作可勤愼堪以委充均於日前發表吉垣各方面對於社會教育均極注意王廳長此次秀矯君升任該館館長及內部人員以次遞升咸謂王廳長知人善任云

○農工校校長得人

吉林省立甲種農工業學校校長陳曉峯辭職後即委女師張校長兼代迄已兩月因物色相當人材久未委人教育廳曾一再徵求省立第一中學教務主任張器贈意見擬委張君接充惟張君因困難關係力辭不就王廳長以暑假滿該校校務急須整頓特調委實業廳第一科科長留美米乃索達大學礦科大學畢業謝進卿君接充聞廳令該校奉省公署訓令時于該校職教員除陳喬宇程子寶單友軒劉某等四人留職外其餘教職員一律辭退以便整頓云

○農工校整頓初步

省立甲種農工業學校校長謝進卿君接事後首從教務方面着手整頓聞將教務主任一席裁去聘留美米乃索大學工科畢業學士杜春元君爲土木工程科主任教員林科主任任教員仍由原人陳君担任以資熟手又聘留美某大學畢業學士梁宗輿君担任國文致英文因時離聘相當教員謝校長自己担任其他教員除留校之原人外均擬富有新學識之人材充任

○教育館籌設進行

省立通俗教育館館長矯孚廳君以本館講演部正在暑假期間關於本館各部主任商定在暑假特與各部之進行事務每日上午十時至十二時召集同人徵求意見開討論會籌議一切俾集思廣益循序進行而謀館務之發展云

○二區楊署長被撤

省會警察第二區警察署長楊公昭供職無狀經鐘警察廳長於日前(一日)撤差其遺缺職責重要尚未委人聞以第一區署員楊麟書君最有希望云

○職校聘定教主任

新委省立職業學校校長李雲橋以校教務主任一席尚付缺如特聘上海職業學校畢業上謝樹担任謝君已於日前到校任事

○考選旅順工學生

王教育廳長爲造就工業人材擬於本學期考送旅順日本工科大學學生一節曾於上月廿間招考旋於上月抄考試將投考各生試卷評定甲乙計取劉玉環劉紹庠宋祿安之名已令取錄各生剋日赴旅順該校報到

▲營　口▼

○副會長辭職原因

本埠農務會正會長尤俊亭因事請假公出會務由副會長李序春暫行代理茲聞日前陳縣長因公蒞會該副會長面請副會長協助鄉民田產糾葛須先經農會審查調解如實不得解再行移縣審理陳縣長當答已排難解紛勿論何種團體均可自由出任已無請求許可之必要如欲執行裁判式之調解實難承認李因而請被駁越日即呈請辭職陳縣長以該副會長並非經縣委派應行開會向衆民請辭是以昨(一日)特函知該會職員開會如何表決俟訪再誌

○永興輪船入口

本報前紀肇興公司由上海購妥一二千四百噸英國輪船一隻命名永興茲於月之一號進港時該公司與該船均懸掛英國旗並在碼頭燃放多數鞭炮本埠各界往該公司祝其前途遠大者頗不乏人云

▲遼　陽▼

○縣議會改作營房

遼邑縣議會自取消自治後地方機關多移駐其內今奉天暫編陸軍第八混成旅一團來遼駐防因無相當地址均散駐各旅店中現該團長奉上峯電令將該縣議會舊址歸作營房舊有機關均須移出聞各機關已遵令照辦所有農務會移駐縣署院內教養工廠移貧民工藝所院內當於昨卅號完全移出第八旅團部亦於是日移入云

▲安　東▼

○岫岩縣知事被控

近有岫巖縣公民楊作山具呈東邊道尹公署揭控該縣知事違法縱脫同案要犯王堯臣懇請撤查究辦聞已照准令知岫巖縣提案秉公另訊果如原控所云該知事即屬違法諒在撤懲之例云

○北井鎭改名誌聞

鳳城縣屬北井子鎭古名龍態河該處地臨洋河其形蜿蜒若龍故名龍態河年久訛傳爲北井子現聞該鎭商會以北井字樣不雅仍改稱龍態河已函咨鳳城縣公署立案由本月一日起取銷北井子舊名改稱龍態河云

○周巡長科罰賭犯

本埠鄉鎭警察四區荒山子分所周巡長前在該處捉賭僅捕獲徐殿卿一名其餘同賭者逸去周巡長由徐殿卿口中逼出同賭犯賈文再李喜云等三名經人調處各罰大洋五元完案聞此項罰欵該巡長已呈報四區轉解縣公署云

▲海　城▼

○法庭突改新章

縣署法庭素由舊章凡民刑訴訟投遞呈狀當事人或原被請求互抄呈底皆須照章按每百字徵收抄錄費大洋一角當事人稱便概無障碍不圖邇來忽改新章凡關于刑事訴訟狀有原被欲抄對造呈底則禁阻勿抄徒令請求人向隅生嘆論刑事訴訟若事關盜案情固應禁令外洩若關於其他案情較輕稍涉刑事處分者亦禁不准抄此間或有告訴人捏詞妄控誣良爲匪此等呈狀亦不准抄致被告人甘遭誣控無可置辯恐將情出一面總令法官能於研訊未必能洞鑑兩造之隱情謹照口頭辯論片言折獄輒定勝負則較辨者可得勝訴口懦者陷於屈抑豈非皂白不分案無眞情如此改章小民之下情恐將不能上達矣

▲哈爾濱▼

○王督辦更換消息

東省鐵路督辦王景春博士接事以來時將半載此次政局大變王氏又非張使親信可靠之人前報屢載交長高恩洪與王氏有切密關係其中不無疑惑故近來有更動之消息云

○監督易委辦事員

京師留哈俄文學生學務監督處辦事員彭昭南因赴俄賑濟呈請辭職蒙李監督家鏊批准遺席未便虛懸當委黃錫玉接充云

○郵局代售訴訟紙

東省特別區高等審判廳與濱江地方審判廳因某項原因爲劃一起見將訴訟印紙改歸郵局代售業得郵局允可定在南崗總局及四家子支局二處代售云

○于旅長兼充司令

吉林陸軍第一混成旅新任旅長于深澂(險舟)接事以來保衛地面正爲出力又該軍隊多在哈綏路線該線護路副司令已經缺席孫督軍當令于氏兼充副司令以專職責云

▲西　安▼

○勸學所分發證書

西安勸學所於暑假期辦理教育講習會凡境內私立學校教員及試驗合格之私塾師均須入會講習以重教育該會講習業已完竣所有此番受講習之各員于月之三十日經勸學所長劉克治按名發給證書以便執此作教讀之營業而昭鄭重云

▲西　豐▼

○招警甲會議保安

縣知事吳肇和近因青紗帳起胡匪蠢動人民不堪其擾爲保護人民起見特招集各區警甲官長齊至署內會議保安事宜茲聞上月二十九日由吳知事主席與王所長于辦事員警察馬隊長楊樹楨第一區官孫獻廷總甲長崔德本第二區官郝文桂總甲長陳文業第三區官袁鳳鳴總甲長卜玉田第四區官黃海由總甲長劉盛典第五區官王鳴岐總甲長王淸泉警察一區巡官王福堂縣巡官陳世英以及各保長官等數十人大開會議公決警甲每日夜連會以靖匪患而保自安議數時始行散去云

○H領事宴會官紳

駐豐日本領事館主任望月純一郎氏日前接事後即函請各界於八月一日在祥雲樓備席數棹大開宴會是日午後三時列席者縣知事吳梅蘘警察所長王雨亭商務會長鄂恩溥稅局長王赫然及各界首領畢集席間暢談日親善事宜賓主言歡頗極一時之盛

○吳知事焚燬烟土

縣知事吳肇和日昨函知各界謂九十兩年及今所獲各烟案之贓土共積數百兩按例呈請上峯指示就近焚燒在案茲定于二十五日午前十時燒燬當經各界齊至東河沿由吳知事令僱員將所積烟土焚滅始散聞者咸謂吳知事作事認眞云

▲懷　德▼

○馬三營移入防所

暫編奉天騎兵團馬三營前曾調往前敵作戰茲双方停戰所有軍隊奉張總司令調歸原防保衛地面該營長閻賀廷親督所部到懷分駐各商經商會勘定防所於廿九日全營移入矣

○警察隊剿匪告捷

懷邑西北楊大城鎭每當青紗幛起胡匪不時出沒茲有胡匪西來順等率夥黨十餘名在懷界綁票經警察隊長欒鈞發分隊長蔡錫明督隊尾追在楊鎭北與匪接仗當場擊斃胡匪四名活擒西來順九江等三名得獲大槍三桿正當接仗之際自衛團汪甲長前往協助奮不顧身警士受傷一名甲丁陣亡二名於日昨警甲凱旋將該匪等送縣懲辦矣

▲開　通▼

○陸軍來開剿匪訊

本邑自穆團長開拔後地方胡匪四起幾無寧日幸有自衛團到處捕剿稍形安堵日昨齊團長奉令來開駐防行抵巴彥昭鎭聞那小舖處有股匪二百餘人大肆搶掠當即督隊前往痛剿該匪遠遁農民尚未大受損害云

○邱所長交代淸楚

本邑警察所長邱相堯在開數年對待地方亦甚和平各界人士亦頗感洽近已請准長假一切事宜交代淸楚當由林知事委本署警察隊隊長王東升暫行代理所長職務日昨邱君全眷即由警所搬出覓房居住云

▲黑　山▼

○巡官奉委視事

邑屬警察第五區胡北營子分所巡官牛纖唐因家務紛繁懇請長假當蒙[illegible]遺缺未便久懸已查有鄭佐卿年[illegible]強素孚衆望經曾所長委任鄭佐卿爲該所巡官於八月一日實行任事鄭君到差定能造福地方姑誌之以觀其後

○委員点驗鄉團

本城遵奉省令操辦鄉團成立月餘惟黑山城內劃分四關各關公舉素孚衆望擅於擊捕者爲練長各帶丁五十名東關趙佐臣西關肖作維南關齊國剛北關史相臣等均係地方糧戶自成立以來晝夜梭巡不遺餘力商民賴以公安昨八月一日經淸鄕陳委員復行來函點驗並演說鄉團進商民頗爲歡迎行旨宗云

▲伊通州▼

○保衛隊克保公安

本邑添設臨時保衛隊百名分作四隊以重夏防業誌前報茲查第三隊長于芳圃第四隊長張海樓對於巡防不憚勤勞每夜間率隊巡查無稍懈怠至各隊丁亦甚齊整當茲青紗障起邑街安謐如恆實利賴之

▲雙　城▼

○烈風爲災之駭聞

本郡城西周勉窩堡(距城七十餘里)日前被災各情傳說不一茲經熱奉吉江慈善分會會長張日新君親往調查始知確係烈風作祟謂又五月二十一日晚四五鐘許西北方陰霾蔽日霎時天昏地暗風雲齊湧勢如怒潮直奔太平城屯而來(係大慈善家何步堂住宅)及至逼近風忽高起南向將何宅西南角外圍墻砲台及門樓傷損將大門颳掉一扇形同輪滾數丈以外風忽東轉奔傅家屯斯時忽雨冰雹形如碗卵將田苗傷損約四十晌村前大小木拔倒五六十株又經劉景明窩堡將村前楊樹柳等樹木捲括一空屯人周勉窩堡將全屯大小住戶十數家草瓦房六十餘間樹楊樹一百餘株對捲於傾塌房屋之內被傷近双山子屯人救出受傷輕重不等皆未致命惟張緒福家中死人三口某姓院內裝草車一輛只剩一輪半軸井上轆轤亦被拔出最奇者各家箱櫃物件蹤影毫無某姓然如故馬亦無恙五六里外有大梁一根劈成四瓣双山屯相距不過二里安然無事按天降災難故屬常事惟此風災之一離奇實所罕聞天譴歟妖孽歟姑誌之以供好事者之研究云

▲綏芬河▼

○梁司令因公赴奉

護路軍副司令梁彩臣日昨因公赴省對於當局商酌換防事宜聞梁君去後調轉他缺另換七旅二團團長陳寶山來綏接任是否確否姑誌以俟之

刊誤

昨報新聞欄內綏楞縣知事更換一則係綏化訪稿悞排綏中特此附刊

新潮飛沫

怎樣防制軍閥官僚變相的資本家　(新柱)

這是工徒三年以內的事過了三年以後特別制度也磨過了手藝也無所不會了給他以相當的報酬這是當然的道理他又另生方法來找工人的錯處找到了輕則重罰重則馬上開除了資本家底意思無非想去掉幾個熟練工人來補充幾個生手工人少花幾個工錢但苦了這些工人前三年白白裏替他做牛馬工作待到三年後有了得到相當報酬的機會又故意來罰他開除他終引得他叫苦連天無路可走！

近來發生兩種不人道的事實

(一)恒源紗廠有個工徒平日特別勤勞作那奴隸一樣的工作拼命去幹爲的要使監工憐恤多得主人幾個工錢只因積勞太過臥病廠中走動不得家里距離太遠沒機會到家中去休養廠中管事人看他做不得工就不把飯給他吃以致他天天喃喃叫苦別的工徒看見他那個情形也起了兎死狐悲的感覺想救救他怎奈自已一天吃的也不够身邊又沒有一文臭錢只得眼睜睜地看他餓着共掉幾點同情淚罷了餓到了幾天這工徒奄奄一息幾不省人事忽然來了一位同鄉人問他說(你怎樣　成了這個樣　兒！)他答道(我餓了四天了)同鄉人見了這樣就往外買饅頭去了當時工徒的顏色漸漸變了漸漸的不能啓唇了究竟還沒有斷氣同時廠中也早備了棺材管事人大叫說人將死了快拿進棺材中針好拋到荒野去——就是沒死也不中用了也拿到棺材裡去吧！號令一聲七手八脚將這個將死未死的工徒拿到野外去掩埋了工徒的同鄉回來了也只得大哭一番不敢詢問所以然

(二)近來市場紗不大行銷積貨也很多資本家恐怕折本就想出一種特別的方法來工廠放暑假但一班青年工人不能比一班中產階級的學生放暑假有家庭養活他們放暑假又到那里去喫飯吃！所以現在他們這些人終日惶惶不知如何是了他們屯集的勞動結果還多得很！一點兒也不能享受眞是社會最不公道的事

近來中國工人受盡了奴隸的待遇好些工人具了團結的覺悟這是自然傾向而一班官吏資本家乃特別的加以防範天津工餘學校爲設立工人圖書館發出一種通告中間有『工人運動和促進覺悟』字句這是很平常的句子官廳就說這種新潮流不可不防範乃速令工餘學校解散

以上這些情形恨我不能描寫盡致然由此發生了一種感想現在中國一部份人都具了要發展實業必先經過資本主義充分發展的歷程的念頭但以這種變相的資本家——去發展實業以特別的方法——橫徵暴歛——去集中資本我敢斷言這種變相資本主義底惡化將千百倍於歐洲資本主義底惡化熱心勞工問題的人有什麼方法防制他們呢？　(完)

批　示

▲實業廳批示

原具呈人董百川　呈一件呈繳礦區稅及實測圖礦工名簿由　據呈繳報採海城縣大嶺村滑石礦本年上季礦區稅大洋三元八角二分五厘查核相符如數列收惟查該商所送礦工名簿內礦工祇名具一圖內測量人葛三應係用董在田之名章且有未合原圖及礦工名簿均發還務將該商所有工人全數造具礦工名簿二分並於圖內測量人名下改名章一併呈送候核

原具呈人王惠臣　呈一件爲呈送資本連署人職員表及戳記印模由　兩呈均悉查所送保原公司興記印模尙合應准備案並仰將開辦日期呈報備查附件均存此批

原其呈人薛永來　呈報連署人關準之業已身故由　呈悉准予備案此批

▲財政廳批示

原具呈人朱文俊　呈一件爲接之兌地無照請領地照由　該民請領地照一案業據警署查覆尚無朦混糾葛應准發照仰即繳費具保來廳領照可也再呈驗之兌契租票各一紙並另取保發還此批

原呈人翁樹海　呈一件爲在領地建房王金銘妄干請領建築證請查明維持由　呈暨結均悉此案已派員查明該民請領之建築證業經警廳發給矣仰卽遵照此批

▲孫鵬(北京財政部僉事)二日由京來奉

▲張相臣(北鎭警察大隊長)押送重砲彈丸五輛車二日由北鎭縣來奉

▲王善亭(東三省兵工廠彈葯隊排長)押送彈丸製機器(第十五號)二日晚由天津來奉

▲高柳陸軍少將(關東軍附)三日早過奉赴哈爾濱

▲王煜斌(輯安縣知事)二日晚由安奉綫回任地

▲董寶林(北京農商部勸業塲事務所長)二日午後一時由新民來奉

本城及金……

●奉天各糧行市（七月三日）

大豆　二元一角
豆餅　一元八角
白小豆　一元九角
蘇麻
豆　一元六角
高粱　八角五分
包米　一元○五分

●各地電報

倫敦銀塊　三五片一分四
上海銀塊　二九四兩○
上海標金　三○三兩○

十日限奉票換金票　寄付　最低　最高　大引

十日限鈔票換金票　寄付　最低　最高　大引

▶奉天錢鈔……

現寶銀　每兩換小洋二元一角
足金　每兩換小洋六十四元九角
赤金　每兩換小洋六十五元
標銀　每兩換小洋票二元二角五分

●三省官銀號匯兌行市

上海匯現銀五錢六分八厘
上海匯大洋五十二元
天津匯大洋
北京匯大洋

本社報費及廣告費改收現大洋佈告
本社報費及廣告費由陽曆六月一日起改收現大洋本埠每月現大洋八角外埠郵費在內每月現大洋……

神皋雜俎

(本欄歡迎投稿)

小說

社會小說　徐生自傳(三四)

儒丐著　一禁轉載一

第六章

次日我依舊去上學。把昨天那場是非。已置之腦後。誰知他們還不能甘心。我纔到講堂上。便有我同村的一個學生。追過我來說。徐兄。你今天得格外留神。不是我多心。方纔我在門前吃點心。看見郝仁提着一手巾梨。那梨的皮色。我認得。是他們自己園子的。輕易不給人喫。如今兜了一手巾上學來。難道是請我們大家嘗一嘗嗎。我正疑惑呢。他却沒進學堂。一直到潘老師家中去了。要沒有昨天的事。我也不疑惑。好端端何必今天給老師送禮。一定是昨天的辦法。他不甘心。非要打你幾板不可。我想這幾個雪梨。到了海和尚手裡。一定要翻前案。你不留神。恐怕今天不能倖免了。當下我謝了他的好意。可是我終不信海和尚能翻前案的。皆因一個學堂。無論怎樣黑暗。總比衙門裡強的多。那里便能翻案。何況昨天四位老師。已然都教訓我了。但是郝氏兄弟高壓手段。或者不能不教海和尚重提前案。打我一頓。爲了這事。只得和先到的學生。研究自處的方法。這時郝仁忽然進來了。那一手巾梨。果然是送禮了。他皆因昨天的宿怨。不但沒理我。彷彿全体學生。都不能逃他手心。非嗾使老師。每日打一兩個不能快活。郝仁進來不一會。潘老師也隨着進來了。我們把這一早晨功課辦完。只見潘老師把郝仁叫過去說。昨天的事你錯了沒有。郝仁說。學生錯了。潘老師說。知錯。是好學生。下去吧。既而又把我叫過去問道。昨天的事。你錯了沒有。我說學生也錯了。我不合說出一個也字。其實這個也字。並不是不認錯的意思。不過是先問一個人。再問第二個人時。無意之中最易帶出這個也字。誰知海和尚抓住這個也字。便成了大獄。當下他立刻把臉沈下來。眞是臉子臉。放的眞快。只見他瞪着眼。向我喝道。怎麼。你也錯了。我此時揣度他的胸中。大概是那一手巾雪梨作主了。平日裝入的四書五經。又是什麼周公孔子的言語。大概一字不留。都跑到瓜哇國去了。他的腦子裡。上自好好先生。下至郝氏兄弟。彷彿每人執一把皮鞭。在那里鞭策他的靈魂。非教他打我一頓不能甘休的。我於何處見之。但看他平日斯文樣子一點也沒有了。氣咻咻的。竟至脖粗筋紅起來。跟上了體的義和團。已是差不了許多。假加我若不顧我學生體統。我眞能與他奮鬥起來。無奈他肚子裡雖然有雪梨說話。究竟名義上還是我們的老師。當然還得保持一種極端服從的態度。(未完)

似曾相識燕歸來(四)

(夢醒主人)

予書至此。不得不將予及淑姊之略歷敘述矣。予雲夢人也。遷家浙東。父母在堂。兄弟俱旺。而老父爲一家衣食計。終年奔走。逐蠅頭利。兄視父髮蒼蒼。而齒牙動搖。入老境矣。不忍父以衰年獨膺艱巨。因前趨而助之。堅忍耐勞。父頗憐愛。而予家因以日見充裕。第予幼即尫弱。且好嬉戲。母呵之。謂不如大哥。予聞母言愼曰。哥以商起家。兒獨不能以士立身乎。便請母送予入學。適父在家。母指父而言曰。去問汝父。父已聞予言。拈鬚而笑曰。是兒頗有志。可從之。旋顧予曰。汝既願讀。聽之。但先生撻汝。莫悔也。予對曰。兒好讀書。寧使撻耶。父母益喜。議遂定。翌晨即由予兄送予入塾。而所謂師者。即淑姊之父也。師辛姓。名猻遜。淸之舉人。頑固不化。豚尾猶垂。剛愎自用。待人苛苦。妻李氏。頗賢。而懾於師之淫威。不敢多一言。師有女子子三人。長春華。已適人。仲淑華。季翠華。姊其仲也。而予與淑姊年相若。蓋彼時姊十一。予少一齡耳。予入塾後。便與淑姊較相親熱。嗣又因予家於其寓之後。望衡對宇。時相過從。耳鬢撕磨。益增情好。旋當局解散私塾。予師另謀新事業矣。而淑姊因其母婉商亦不得不收拾書箱。乘此冷落。予師之餘。考入女中校肄業。予亦因予父及予兄以行賈而爲座商。設肆於京華道上。書來招予入都讀書。就便管束。予不能抗違。遂父兄之命。遂整裝而往。當與淑姊訣別之頃。魂消黯然。心都痛碎。而婚姻之約。於是以定。弟入都後。即馳書報姊。而後即來鴻去鯉。從無間斷。迨辛酉冬。予將卒業。淑姊忽不來函。任催罔應。弗勝詫異。嗣得予母手示。言予或予父兄歸里時。可至函中所列之新住址。勿再至故居等語。中心輾轉。更多疑猜。及試罷歸來。始悉淑姊之季妹翠華。亦考入女中校。余與淑姊之函。恰爲彼無意中發覺。持與予師視之。並加些花花葉葉。以資談興。不料師聞竟勒令其姊妹同時退學。並遣人諷予母。令速遷移。否則當予以不利。予母以彼老賊橫素著。不屑與較。遂他遷。而淑姊從此不能越雷池一步矣。予備悉前情。不勝悲憤。一日遇予師於敝戚之家。彼至詈予爲無賴。予以其爲師。且情關淑姊。因未與抗。返而自思。强覺難堪。故負氣北上。投身於造林事業。以迄於今日焉。淑姊來時。予正病潛伏時也。從此當唱一雙雨好之詞。弗爲形單影隻之謳矣。(完)

筆記

清室近聞錄(七)

▲宣統帝往重東陵　(冷佛)

東西兩陵。乃淸室入關後。祖宗之陵墓也。山河靈秀。古木叢繁。殿宇沉沉。地極閎敞。自淸室退政以後。久缺祭祀。每年遇元旦淸明。七月之望。孟冬之朔。及每月朔望。歷代帝后忌日。例皆遣王公貝勒。恭代行禮。帝自踐作以後。曾未一次躬省。載澤爲東陵守護大臣時。爲籌畫宗族生計。及旗人生計。奏明將東西兩陵。附近之荒曠地址。開墾植樹。以興農林各業。並自任爲墾植大臣。督率辦理。然行之既久。宗室旗人等。俱未霑其實惠。被載澤所派經手之官商。壟斷把持。剝削中飽。所有向日之蒼松古柏。成以去舊栽新之美名。伐鋸殆盡。旗丁以素無生業。砍樹當柴。並拆毀宮殿磚石。補其茅屋。或運出境內賣錢。其守陵官弁。亦不過問。但可少得利益。官物亦合夥出賣。大衆分財。逆料東西兩陵。將來之現像。未必如京北昌平。明之十三陵也。又遇軍閥曹錕。目兩陵之林墾事業。利益頗多。足可補充軍備。於辛酉春正月。實施其搶劫手段。派兵將兩陵墾植機關。悉予封禁。勒令辦事人員。徹底交代。有遲遲緩懈者。認爲有意違忤。拘鎖送究。有交代完畢者。縱之使去。於是兩陵之林墾事業。遂入曹氏掌握。據爲私有矣。(未完)

書評

萬泉河福照春茶社之書評

(靜爽齋主人投稿)

說書唱曲。雖云小道。然亦有深意存焉。於娛樂之中。寓以褒貶之義。且小說感人之力最深亦最鉅。有益於世道人心者。厥功甚偉。但視歌者技藝之優劣爲轉移。彼善歌者。檀板一敲。四座無聲。而書中之離別聚散。喜怒悲歡。此情此景。恍在目前。其感化力之大。比較通俗教育有過之而無不及也。若歌者粗而不文。即所奏之曲。亦必鄙俚不堪。非但無益於社會。且有害於人心。故說書一道。有關風化。詎淺鮮哉。昨同友人到福照春茶社納涼

徵求消夏詩文啓

溽暑侵人。納涼無地。浮瓜沉李。未足鎮心脾之煩。漱石枕流。豈盡識山林之樂。惟胸中雪亮。斯腕底風生。歌解慍之薰兮。望催詩之雨至。古人消夏。大抵如斯。今日徵文。曷其能已。用是廣聯翰墨。揮落盡屬雲煙。倘蒙嘉惠篇章。咳唾無非珠玉。具物品以資獎借。別差等而作觀摩。爰訂簡章。特伸短引。

一、應徵之稿不限體格但每藝勿得愈二百字
一、稿紙須用格紙繕寫清楚自加圈點否則不錄封面註明消夏徵文稿尾宜註姓名住址蓋以圖章
一、獎品分銅銀金質三種徽章所錄之稿逐日披露銅銀章隨時呈贈金獎章俟期滿後分別贈與
一、投稿無論錄否概不退還
一、夏歷七月十五日截止

品茗。正値歌者榮劍塵登場。演唱敗子回頭一曲。歌罷頗受聽客之歡迎。蓋伊係世家子弟。頗通文墨。原以票友資格而登歌場。至伊所奏之曲。半係自己串成。書中意旨。以改良社會警惕人心爲要務。描摹書中情節。入情入理。形容各個身分。逼眞逼肖。字句淸新。娓娓動聽。聆人深致。與衆不同。並伊所懸者。爲單絃牌子曲。於每段書中。分許多牌曲。如太平年。羅江院。疊斷橋。速珠等等曲譜。不勝枚舉。聽書一回。不啻聽曲若干。歌喉宛轉。聲調悠揚。引人入勝。百聽不厭。洵爲歌場中之翹楚。次場爲常樹田之大鼓。唱鬧江州。字斟句酌。大賣力氣。的是可造之才。時因天晚。買車回寓。濡筆誌之。特爲同好者告。

文苑

▲乩詩　(游龍館主)

訥爾樸。清一等男也。康熙間戍齊齊哈爾。與桐城方苞齊名。好吟咏。有詩名畫沙集。方爲之序云。拙庵十三年居窮髮之地。吟嘯弗輟。暇則以甕衛屯短車。出郭。荷鋤。移野卉數十種。蒔階下。非襟懷浩落者。烏能如此。拙庵。訥爾樸字也。降詩云。

茜紗窗闢竹簾疏枕簟涼生午睡餘著眼先看花放未關情時問客來無呼洗硯臨名書掃地焚香讀道書更有平章新話本滿城風月雨晴初

▲予和嶽主自壽云

國破山河在無端三百年新宮罹刼火舊事付哀絃有意拯羣溺無才寄小鮮人天同一轍相對各淒然

▲叠前韻

好景無多日春風又一年忽聞登上壽遙爲譜歌絃事莫榮懷舊詩教著意鮮開樽且歡飲一醉自陶然

▲再叠前韻

相對不相識思量已隔年(予去年八月設壇初降時猶爲孤魂至九月乃超升東嶽大帝)法音宣聖鐸餘響伯牙絃(曾開示一切偶語幷乩書屏聯語含至道故云)比德南山壽介眉春酒鮮五雲天上落仙侶亦欣然

▲步索和七絕原韻

南山壽獻酒樽開我亦叨光末座陪知是仙蹤天上有人間可得好音來

▲勘誤　昨報文苑欄題目乩詩之『乩』字職工誤植『亂』字合亟更正

鐸聲

▲今日之現象　(窮黎)

亡國滅種。奴隸牛馬。非今日之內亂乎。
欺世盜名。終不覺悟。非今日之偉人乎。
飄搖無定。朝任夕免。非今日之官吏乎。
積威之下。類似鸚鵡。非今日之議員乎。
名易實存。空言廢裁。非今日之督軍乎。
經費竭蹶。社會淡視。非今日之教育乎。
默不關心。坐以待亡。非今日之國民乎。
官准胡匪。民不敢抗。非今日之大兵乎。
立案專摟。無人過問。非今日之稅捐乎。
體育科學。自由解放。非今日之潮流乎。

□雜報□

△奉天▽

警告防疫者

自虎(列拉)疫發生後當道爲保重人道起見防禦尤甚於水火第省垣厠所之不潔淨陽溝之不疏濬到處皆是爲疫癘之媒介茲特指出一二處如大西關廣生泉胡同有長十餘丈之陽溝一道近因爲日所晒臭氣薰蒸又西南磚城外之護城河亦臭不可聞其餘各關幾於無處無之望有防疫責者注意及之(鰲)

另訊云警察當局前爲防止疫癘之傳染曾通令各關警署派員認眞檢查無如穢物滿街衍丁等者寅屬不少若小南關師範學堂後胡同堆積穢物甚多此次降雨污水流於滿巷臭氣撲鼻凡經過者莫不掩鼻噴噴幾令人不知該地清潔夫之有無矣(河)

又函云大西關大井沿胡同之穢物堝近來異常汚穢不可相邇行人至其地無不掩鼻而過當此防疫之際負衛生責者亟應將該地妥爲清潔以免傳染云(你)

團長販土

前某旅團長崔某被撤後擁有厚資近攜現大洋兩萬餘元赴中東路綏芬河等處販賣烟土冀獲厚利云(錢)

渾河水漲

天氣之凉爽雖以預定本月一日晚間忽然凉爽比較前數日迥不相同恍似立秋氣象倘中原由據聞係因北省大雨故渾河之水忽然暴漲三尺有餘云

爲善不卒

西關同善堂於樓流濟良各所外設有生子收養所原爲注重人道普救生靈然以私生子三字名命議者已譏其狹隘而刻薄非善堂所應爾不意現因省中發現時疫該堂遂宣告於八月一日起凡送往之私生子概不收養爲善不卒殊可慨焉(河)

輕薄受辱

太南門外某客棧內住有遼陽人金某者昨邀唱書之婦人至店中說書唱畢後金某即留該婦住宿該婦惡言相向金某羞慚之餘竟批以掌雙方遂大起衝突該婦當扭住金某非至警署不可幸店主頗佔勢力堅勸而罷(一)

難民何來

日昨午後三時許小東邊門外突來難民二百餘人男婦老幼狀極可憐該難民等並未入城即往東北方而去未悉其由何處而來云(賀)

遊人被窃

日昨有小西關信源長櫃夥王福永因赴皇姑屯途歎經過公園入內遊逛正在鵠立聽大鼓書之際忽覺腰中有人擁擠伸手摸囊應送之欵(計大洋票一百元小洋票七元二毛)不翼而飛大爲出色四處查找竟無所得遂報告警察代爲查緝第不知能否珠還合浦耳(鰲)

尋猫廣告

大南關李包子舖畜有雌貓已生小貓數隻正在乳哺中該貓遽爾失踪李某見小貓嗷嗷待哺於心不安乃思得一尋覓新法張貼廣告於門略謂愛貓人之同情如不棄嫌可將小貓一併持去免得餓斃否則割愛放出使伊母子團聚既不能放又不來取無乃殘忍然不知窃貓者固猶有天良否(化)

說好受打

大南關斜街胡同住戶陳某之子曾聘西關馬姓女爲妻于日前擇吉迎娶合巹之翌日有好事者問曰夜來好否陳子乃答曰好他人問之陳子亦答曰好並嘖嘖言美交合之況味詎被其父聞悉以其蠢不要臉竟持木棍將其痛毆以示懲戒于是喜氣洋洋之新郎一變而爲涕泗滂沱之淚漢矣(佛)

貪杯醉倒

榮陞班妓女喜紅一日午後應客人之招赴德義樓侑酒無如酒量不佳纔應酬將幾杯便爾玉山已倒竟同醉臥史湘雲矣客人見此情形又笑又憐攙扶之返誰知已醉如死人不得已由茶壺將其抱下樓來回至該院當行在街上時喜紅紅紊紊的臉兒亂蓬蓬的頭髮襯着淺湖色的衫子較不醉時爲尤好看叫一個油臉大筒子的茶壺抱着更覺出色某好事者謂茶壺豈花矣聞者爲之絕倒

▲來函更正

敬啓者頃閱貴報七月十六日三省新聞欄內載有桓仁稅捐局被商號鉅興昌等在省署控告設卡加稅騷擾商民一節展覺之餘良深駭異查敝局設有分卡六處均係經常之卡設之有年至徵收稅捐向按定章毫無加稅情事當然無被控之理按諸事實亦屬不合想係貴訪員訪查失實張冠李戴用特函達貴館大主筆先生查照予以更正以昭核實是爲至荷專此順頌著祺此請

盛京時報館大主筆先生台鑒

通桓稅捐桓仁分局謹啓七月廿八日

△遼陽▽

調換卡長

邑南鐵門外稅捐分卡長某日前經翁局長調歸總局辦事所遺卡長另委張君接充以資整頓而裕收入云

△撫順▽

公保良民

邑南郎士村祝文魁前日被一區保甲拿去以其關係盜案昨經該村鄉正副及住戶等七十餘人赴縣聯名保釋以其素務正業實無爲匪情事未悉臨時能否准保姑誌以觀之

會長辯訴

工會會長劉振川被控各情已誌本報茲聞該會長被各戶指控後不思退職以讓賢者反呈訴者長與衆與訟昨已傷撫順縣併案查究孰是孰非呈覆核奪未悉劉會長經此一番辯訴能否連任容訪再誌

△大石橋▽

委員返營

營口縣知事陳紫敷氏以轄境農戶積欠八九年錢糧甚鉅事關國課亟應派員催收特派縣署徵收委員徐佐之與田玉書分途催繳日前由第二區大高坎來橋業將陳欠收有大致擬於今明日返營覆命云

蟲災可慮

橋鎭左近各村禾稼除西首孤山子楊家壕城子一帶被淹外餘皆十分暢茂一般老農方慶秋收有望不意近竟發現蟲災各處農民憂形於色雖經竭力搜捕仍未收效語云刀兵之後必有兇年其信然歟

△海城▽

搶案破獲

警察二區東大嶺住戶傅某家道小康素爲胡匪垂涎日前由岫窟來胡匪若干雖經區官徐華亭剿捕無如此輩彼竄昨竟竄入傅某家擊傷殞命搶去快鎗等桿事經徐區官偵悉即將該匪獲住訊係張姓連同賍鎗一併送交縣署以懲惡辦云

茶園起色

大觀樓改組三義茶園開演數日新遐坤伶安滕紅善演新劇唱作俱佳每日開演觀者雲閙座爲之滿計收戲資可數十元該園營業遂亦大見起色云

△立山▽

墮井斃命

本埠大什字街住戶周某原作小經營生有二子長子於本年三月過繼族弟爲嗣得洋七十元次子年十三歲每日在荒郵坎柴爲業於本月二四拾回家誤墮水井之內時同伴小孩呼叫隨來數人無法救出到臨近住戶借梯插入井內將周子撈起早已斃命其母終日痛哭令人實不忍聞云

△洮南▽

好雨失時

洮屬自春及夏或密雲不雨或微雨即晴數日之中終無透雨已出之苗靈形枯槁不意夏歷六月初四晚八時狂風頓息陰雲密布頃刻之間大雨淋漓一夜始止說者謂此雨雖好可惜失時未知晚田禾稼果能共慶有秋否

△義縣▽

隊長辭職

邑警所長鄭魁武任事業已數日所部巡官隊長自行請假者數人該所長均未照准惟九關台門隊長張文卿請辭係因他就鄭所長遂即允許遺職則以南門警察巡長張鳳山接充已于二十五號視事矣

△金家屯▽

甜瓜上市

金鎭地方雨水調和此種瓜菓應時而熟近日甜瓜已好紛紛上市販賣其價亦尙低廉嗣後瓜田大熟瓜担雲集計價當難居奇矣

△依蘭▽

兵士文明

駐者吉林第四混成旅一團二營五連連長姜德一排長段景山駐防虎林縣地方勤勞頗著經旅長劉香九氏以青紗障起防務吃緊彈壓地面端賴能員特將該連排長等全隊調拔來依以資防剿該兵等來依頗守紀律凡事俱以和平對待毫無强梁情事其彈壓地面夜服務不遺餘力以致地方各界十無不交口稱贊兵士之文明若非該排長等教練有方何克臻此此實可爲地方之幸事姑誌現狀以覩厥後云

△呼蘭▽

考試醫生

本邑警察所長汪吉陸爲整頓醫學維持人道起見前曾規定考試章程已報縣署經縣佐延知事核准在案玆定于八月六日正式考試如經取錄醫士汰劣留良以重人道所有考試章者准其懸壺間世否則所取締以免濫竽充數誤人性命聞此次考試眞認辦理錄取若干續訪再誌

△密山▽

擊斃匪首

胡匪猖獗綁掠之事時有所聞已誌本報玆辛昨有新招游擊隊連長李玉華率隊剿捕擊斃匪首九龍並擄獲戰馬兩匹連珠大蓋槍各一枝餘匪逃竄人咸稱快然境內之匪如恒河沙若不速飭大軍痛剿惟恐從此結怨居民愈不聊生矣

△綏芬河▽

胡匪正法

七月二十七日張鎭守使在五站南圍子山距站十里許大石磊子與土匪接戰當場擊死二十餘名活擒八九名得馬四匹土砲一尊槍十餘支日昨對該匪劉長又王同福二名在鎭署西南驛地正法示衆該匪均係山東人其餘三分別首從處刑云

自由論壇

(投稿)　(歡迎)

▲可憐民意又被強姦　張作霖爲擴充地盤興師入關彼其時省會已曾假造民意再三爲虎作倀矣迨至民怨朋興上干天怒敗衂之辱取未幾時吾人方以爲當玆創跌之餘正宜革面洗心懲前毖後以副民意以悚天譴爲長治久安之計乃張氏野心未死力圖報復秣馬勵兵大形奔忙說者謂戰禍之來又將不遠噫嘻吾民何辜竟遭此浩刼耶日夜思維無計逃避惟望我代表民意諸君調劑其間或勸張氏下野以符其解甲歸田之初言或使之聽從命令免去統一之障礙解吾民之倒懸拯吾民於水火約不出此二法今竟大謬不然相背以馳去吾民之所望者日遠十種條件要求直不歸中央所轄矣師旅自衛之編設是仍欲殘民以逞矣夫以三省十數年之聚訓供張氏之私鬭喪亡大半而其禍水猶未涸竭凡有血氣之倫莫不擾臂奮憤按劍疾視共欲驅除殲滅此爲民物害之蟊賊不謂奴顏屈膝之一般省會議員寒蟬噤憚拍馬性成不能爲萬民造幸福秖能爲一人作走狗徒欲藉徑以升官忘其職責之所在理想旣謬舉錯多乖是以不顧輿論不別是非受一人之顚倒而甘之如飴也今玆電請中央回復張氏各職猶日奉直之役爲政見之爭此種話頭直同放狗屁尙不値識者之一噱已不足深責所可痛者假造五十六縣公民之名義以行不知其何竟斗膽於光天化日之下仍敢强姦民意以爲吾民羞吾不知其淸夜自捫亦有所愧汗否耶況夫三省自治已倡行多日自衛團之設施已早實行則奉天與中央之關係然脫離今又何必請復張氏各職耶若其目中有中央則以前之措施均爲違法之行爲若僅爲張氏父子之走狗則直可與中央割絕奈之何藕斷絲連爲此非驢非馬之舉乎昏憒顚狂尙有奉省之議員若耶彥曰水能載舟亦能覆舟爾等議員雖爲吾民所鑄造然繼玆而强姦不已吾民惟有操强弓毒矢先與爾等從事載舟覆舟之戒其各凛諸(編輯)

▲外力援助　以供給政費之財部其辦事人員而尙不免於飢餓致釀成全體罷工之舉其他仰給於財政之各機關其窮困更可知矣故今日內閣唯一之責任即在於救窮欲救今日我國之窮殆非外力援助不可外力援助雖爲友邦預定之計畫但當今日擾亂分裂之時局外人認爲援助時機未熟尙須加以審愼之考慮是亦必致之勢也然則外力援助之時機必如何方認爲成熟雖無一定之標準然必中央有堅固之政府各省無分離之情勢國會恢復首制國憲如是則統一之局已成也則外力援助不期而致故今日所當注意者在各省則實行停戰在國會則首先制憲至一切自治之爭論內閣之更迭均爲先決問題矣

或謂今日吳佩孚之謀國計畫外交派之借欵運動皆足爲外力援助之媒介未嘗非一良好之時機是說也吾未能信倘各方尙無覺悟之心吾恐外力援助之機將一逝而不復返矣(東雷)

▲議員宜速自懺悔　第一屆國會兩度夭折野心家及軍閥之罪惡固擢竹難書而議員諸君身居議會之中時懷出位之思閱牆起釁終來外侮物腐虫生由來遠矣

今者歷千辛萬苦再度生還象坊畔車如流水馬如龍依稀當年景況然國勢阽危人民塗炭如水益深如火益熱諸君固有不能盡尸其咎者然自責任之方面言之正不能輕爲諸君恕語曰昨日種種如昨日死今日種種如今日生當此千鈞一髮之際應速自懺悔以良心喚起責任心將國家觀念確立於腦海之中凡百庶事一以此心應付之勿存私念勿爭意氣勿鶩於個人之權位勿惑於財閥之利誘勿屈於軍閥之威迫獨往獨來一秉太公悉以羣衆之心理爲依歸能如是不惟能蓋前者之失更可來大多數國民之新好感轉移之機至捷諸君正宜善於自處也(亞魂)

特別廣告

今本社爲圖各地方閱報諸君便利起見刻對於各處分局及代派處因時整頓多有變更遇有停報之處新直接暫向本社訂購可也特此佈告
盛京時報社啓

新委　朝陽鎭分社　北正鎭代派處　務字八號代派處

本報朝陽鎭分社委任項子香爲經理北正鎭代派處委任何子香爲經理務字八號代派處委任郭子□爲經理以上三處均由本月一號起開辦該地各界如有訂閱本報者就近向各該經理員接洽可也此佈

□費本埠□□□□洋九角五半年現大洋五圓二全年現大洋十圓廣告費另有定章特此布告
盛京時報社啟

行市
青豆　合豆　吉豆　……　二元七角五分
小麥　大麥　……　一元二角
秫米　稷米　稻米　……
金票　鈔票　……
大洋券票　……

總發行所開設奉天大南關●製藥各種各城鎮均有代理

老福順堂廣告

奉天巡按使化驗●北京內務部立案●奉天警察廳化驗

頭痛藥 每袋五角　睡藥 每袋八角　胃痛散 每袋三角
祛痰散 每袋五角　咳嗽藥 每盒八角　瘡毒膏 每盒四角
牙疼水 每瓶五角　吐血藥 每袋五角　大補血 每瓶一元
殺蟲散 每袋角半　退瘧散 每袋三角　瀉下藥 每袋二角
虎骨熊油膏 大張六角　參茸百補丸 大匣五元　寧坤至寶丸 每匣二元
虎骨花蛇酒 每瓶元半　甘露藥酒精 每瓶一元　理血健胃丸 半打七元

◀最新編定▶
製藥彙報
◀業已出版▶

如承索閱隨時寄贈

（內容）一、序　一、通函治療規則　一、函購規則　一、本藥店啓事三則　一、註册執照獎憑佈告各種影印　一、製藥各種功能主治服法用量價目附注各病原因症狀及攝生法　一、擇錄局方各藥價目一覽表

（附啓）本彙報係屬贈品承索閱分文不取但請開明回件處所姓氏併請注明係由閱盛京時報得知爲荷……本藥店謹啓

健胃散 每袋四角　癬疥水 每袋四角　感冒藥 每袋二角
治痔膏 每盒一元　瀉痢散 每袋三角　脚氣水 大瓶六角
梅毒丸 每袋六角　消毒丸 每袋四角　淋濁丸 每袋五角
平瘟散 每袋一元　香丹 特包二角　遺精藥 每袋六角
筋骨疼痛藥 每袋四角　小兒驚風散 每袋三角　小兒消積散 每袋三角
清胃化積丸 每盒六角　利水消腫藥 每袋五角　通明眼藥水 每瓶五角

營業課目

軍裝軍械　各種機械　鐵道材料　五金雜貨　銅鐵水管
硬煤烟煤羊毛皮件呢絨　五穀雜貨電氣機械器具　海味肥料瀛車並其材料　油類木料焦炭硫黃黑鉛　道木洋火綿花洋絲洋布
包辦工程　代理　水火保險

株式會社 大倉組
總行 日本東京市京橋區銀座三〇七
分行 北京 天津 營口 上海 九江 香港 安東 倫敦 紐育 漢堡 西士呢 大連 本溪湖 及日本各地
奉天出張所 奉天十間房 日電五六五番

化痔

痔瘡之種類甚繁有牝痔牡痔脈痔腸痔之分又有濕痔色痔血痔氣痔之別究其患痔之原大都濕熱下注醉飽行房陰虧熱甚房勞過度以致筋脈橫精氣脫泄成瘰成塊或痔或痛者爲痔瀝血淋瀝管長數寸或黃水紫血脫肛疼痛者爲漏本主人得家傳秘法虔製此丹無論新痔舊痔內痔外漏結核成管脫肛流血痛澈心肺速將此丹用白開水送服一丸每日三次縱使數十年極重極危之症連服一料包可斷根永不再發百試百驗每瓶現大洋一圓每料五瓶現大洋四圓另有變料化痔丹功效尤速每瓶現大洋二圓八角每料六瓶現大洋七圓如日久成管另製包愈惡痔去管膏變料每瓶現洋二圓單料每瓶一圓內服外擦功力更速◎上海盆湯弄崔氏瓣香廬◎奉天大南門裡金銀庫胡同瓣香廬分行同啓

遺精聖藥 媧皇補天丹

此丸保補天氏大醫士新發明紬採雄獸之腎壯禽之髓珠珀之英花之冬令精川化學法提鍊修合爲丸有水火既濟之功陰陽相生之妙性資王之功效甚速誠不可思議歷蒙歐美各醫學博士推獎放與市非牟利牛溲馬勃者實有霄壤之別無論老年少年所患陰虛陽萎之年不愈速服此丸俟其藥性達到督發陽道困纏丹田陰陽鼓鬯琴瑟調和復能壯筋骨補氣血添精鎖髓返老還童如常服此劑雖夜禦數女精神不倦不愧扶陽之秘實補身之良藥也。主治先天不足後天戕伐。命門火衰水火不濟。色慾過度腰膝酸軟。下元虛弱夢遺滑精。年老氣弱陽不舉痿。精竅不固交不耐久。腎精衰竭早開陽萎短小。交媾不敷臨房畏縮。敗交不受孕。氣血兩虧耳鳴目眩。手淫過甚精敗陽痿。百體委靡精神恍惚。服法每服五丸每天早晚空肚用開白水送下價目每盒現大洋一元每打現大洋拾元新到婦科聖藥月閨此藥常治婦女身體虛弱面黃肌瘦精水不調臨用腹痛等症每盒現大洋一元二〇外埠函購各藥加郵費另

扶陽固本丸

奉天大南門裡金銀庫胡同省長公署東首崔氏瓣香廬藥房

上海 人壽醫室 餘年氏 秘製

珍珠鏡面散　沈製羊脂珠粉鏡面散專治男女老幼面上雀班粉刺煙容酒刺寒治繞能類之變料每瓶現洋五角單料每瓶現洋兩角半

沈製生髮膠　男女老幼脫髮禿頂包可重生新髮黃髮自能轉烏黑大瓶現洋五角小瓶兩角半

美國成爾 奶香白玉粉 生物醫製　閨閣女界可代川粉蒲面芬香每包一角

上海實業製藥公司 湯森氏 最新發明美容奇藥

生毛髮藥水　此藥効驗神奇長髮極速凡病後產後血虛血枯髮禿及去之鬚脫去之眉擦之均可重生黑面且亮破天荒之奇藥也每瓶現大洋一圓每打十圓

治雀斑 愈斑光面水 斑藥　此藥治雀斑及汗斑等病極有効驗數日即退盡面光可令人如鏡容美之神家藥也每瓶現洋一元

治酒糟 面炮藥水 擦藥　此藥治粉刺酒糟面風等症鼻赤紅水炮能擦患處即見消過夜盡痕愈跡也每瓶洋一圓

美容奇藥 皮膚白色素　此藥能令肌膚潔白細膩凡男女老幼諸般面上不美之症塗擦立見散功此奇妙也神每瓶現大洋一圓

精者人之性命之根源凡人未交媾之時其精涵於血中及至亦媾慾火動極周身流行之血至命門而方變爲精乃人身至寶何等愼重若有交媾之時忍精不泄或幼年悞犯手淫精竅不固甚至夢遺滑精臨房不舉而不堅或見色流精未交先洩或既交不久精薄精清此外亦有勞心太過相火妄動以致遺精者本主人得祖傳神方有回天再造之功專治腎經衰敗各種遺精及以上諸症功能填精補髓壯陽種子補先天之不足培後天之基雖白髮老翁服之亦能復舉每瓶現大洋二圓每料五瓶現大洋八圓○另製遺精必愈膏藥○按貼命門能攝精不洩每張現大洋七角○上海盆湯弄崔氏瓣香廬○奉天大南門裏崔氏瓣香廬全啓○經理新到○四藏青果此藥其味清涼其性溫和專治口乾咽喉疼痛然去穴滴心開胃止渴生津可稱獨步大合現洋壹元小合現洋五角

痰

咳由痰生痰消咳自止故止咳必先消痰此理人盡知之試問實行者何其少也得消痰的消痰藥品係何種則人皆茫然矣僕體弱患咳多年消痰藥法恐久咳成癆遂不惜金錢日謀消痰之藥凡流行海上及曾通治痰者莫不購食其如服藥雖夥痰咳益甚痰愈甚則咳愈甚日廢飲食夜不眠神疲力乏骨瘦如柴勞象已形勢極可怖偶購得崔氏驗製半夏麵丸照仿單旦夕服之以觀其效驗孰意吞服未幾忽思睡醒咳止而思飲即痰亦不梗且續購半夏一打服未竟而痰若失由是咳竟止體亦健於今三年痰咳斂迹驗製半夏可謂海內止咳消痰之聖品也爰述大略以資介紹痰咳者○直隸警務處王品山謹啓○奉天城裡金銀庫胡同內省長公署東首路南瓣香廬誌

價目每大盒現大洋二元四角每打現大洋十三元二角　小盒試服現大洋二角
外埠郵匯極便郵票概作九五　此發格外從廉

奉天萬芝堂參茸莊

太醫院宋醫立案發給執照各省府縣均有代理本堂宋醫子岐應症特此週知

參茸補腎丸 專治腎氣虛損腰痛耳鳴　遺精白濁四肢酸軟陽事痿弱等症服之神效每匣二元每六匣十元

宋氏救喉散 專治咽喉諸症單雙乳鵝　喉瘟疹痘毒纏喉花柳攻喉或腫破爛水漿不進吹之立消每大瓶壹元小瓶五角

神效虎骨藥酒 專治腰腿疼痛　手足麻木半身不遂五勞七傷服此酒神效服大桶三元中桶一元五角小桶六角

牛黃上清丸 專治諸般火熱上攻頭暈　言語紊亂或偏正頭痛或咽喉不利等症服之神效每大盒一元二角小盒六角

立止咳嗽藥 專治遠年近日痰喘咳嗽　虛損勞傷等症服之清肺止嗽化痰定喘奇效每付四角十付三元五角五付一元八角

保胎健母丸 專治婦人久患墜胎者或　一次二次者或受孕之後服此丸萬無墜胎之患誠屬保胎之良藥每大匣一元六角小匣八角

調經種子丹 專治婦女經脈不調氣滯　血少時常腹痛崩漏帶下心跳腹滿皆嗽盜汗腰疼腿軟服之調經開鬱每大匣二元四角中匣一元二角

琥珀逐淋丸 專治淋白濁小便刺痛沾　染花柳魚口便毒毛髮脫落口鼻腐爛等症服之清淋解毒消腫止痛疏利下元洞暢水道每包五角

開胃止痛丸 專治男婦心胃疼痛胸腸　脹滿飲食無味嘔吐惡心寒積肚痛等症服之甚效每付三角五付一元四角

萬應回生丹 專治四時瘟疫霍亂吐瀉　轉筋抽搐腹痛頭眩紋腸痧等症服之屢經屢驗起死回生每服五角

虎骨熊油膏 專貼左癱右瘓週身麻木　筋骨疼痛內服本堂虎骨酒最能舒筋活血每大張六角小張三角

雙合化痞膏 專貼男婦諸般積聚心腹脹滿氣逆不舒泄瀉痢疾遺精疼痛胸膈腰腿疼痛手足麻木小兒食積痞塊氣虛脫肛肚腹疼痛常貼此膏化痞消積速效每份四角

代售處

哈爾濱大德昌　哈爾濱魁升堂　西豐東興順　東豐合順興　長春祥順德　吉林源升慶　鐵嶺永慶東　農安縣王茗順　四平街德聚源　奉化縣德聚源　新民縣利順東　錦縣福順昌　鄭家屯豐聚富　保家台益增昌　遼陽縣利順德　本溪縣張硯舖　阿什河和順昌　岫岩永慶書局　懷德縣泰和隆　海龍縣鴻興和　江省同盛和　營口合順隆　呼蘭同和春　錦縣魁峰永　安東縣益增遠　安東恒順慶　長春玉茗魁　北林子義升東　西安縣萬源東　大連泓茂盛　山城子源恒遠　公主嶺秦和增

麝香黑鉛散 專治諸般瘡道疼痛難忍急上此藥無不效驗大餅一元五角用黃蠟丸主治死跌打損傷消腫止痛服止丸右起死回生之力每付四角

發賣川廣藥材飲片參茸丸散膏丹虎鹿仙膠一概俱全外埠欲購本堂藥品將欵寄下照辦不悞本舖開設奉天大西關 萬芝堂謹啓 中國電話一三四四

新荷到着　乳母車各種

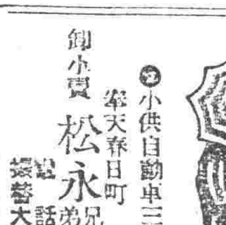

◎小供自動車三輪車◎　卸小賣　奉天春日町 松永兄弟商會　電話三四一一番　振替大連八三一番

日本橫濱 正金銀行 奉天支店

資本金壹億圓 公積金六千壹百萬圓
電話日一一一番 二二二番 容川五三七番 中四七一號

總行 日本橫濱
支店 東京 大阪 神戶 下之關 長崎 名古屋 倫敦 里昂 紐育 桑港 兒斯斯 布達佩斯 新嘉坡 西道泥 香港 北京 天津 青島 上海 大連 牛莊 開原 長春 哈爾濱 口南 ……

奉天慶德增藥店

專門神效補天丹

此丹創遺道光年間久已各省馳名其銷售之廣自不待言今有無恥之徒假冒本號牌票雜湊群藥希圖漁利其害非淺是以復加精給小絨商標爲記光顧諸君請認商標庶不致誤茲將所治諸症詳列於下專治先天不足後天虧損諸虛百損五勞七傷脾胃兩虧飲食無味四肢困倦筋骨酸軟面黃肌瘦咳喇虛喘壞精補髓腎襄潮濕常出涼汗強腰壯骨大補下元長陽種子滋補下元之神藥也每服三錢早晚空心服用鹽水送下屢服連效每觔奉小洋三元二角外埠函購者郵費自備諸君需者請將藥資郵費一併隨函擲下必遵照寄不誤耳

參茸虎骨延壽酒

此酒專治遠年近日腰腿疼痛半身不隨口眼歪斜左癱右瘓手足麻木甚至臥床不起久近作痛兼治婦人經脈不調乾血癆傷子宮虛冷久不受孕以及虛勞等症並皆治之其效如神常服者有延年益壽長生不老之功每服五錢日飲一次婦人老弱以及童子者僅服三四錢朝服晚效病輕者一服病重者數服全愈誠有起死回生之力定價每瓶半觔奉小洋一元六角每兩二角五分言無二價應此宗者請購服之方知所言不謬也

神效加味二仙丹

天陽風下血者乃大便出血故也因臟腑蘊積濕熱成毒而多食辛燥之物風邪胃觸腸胃流熟或因酒色過度七情六淫所傷至使氣血逆亂榮衛失調不能攝血歸源耳以致大便下血日久不愈元氣下陷面色廣黃四肢困倦不思飲食無論糞前糞後遠年近日服之其效如神每服一丸開白水送下忌食牛羊肉燒酒辣椒葱蒜一切辛燥之物每丸奉小洋三角言無二價

補天丹代理處　吉林德慶祥　洮南縣德慶厚　鄭南縣德慶鈺　遼陽增發成　登州府天餘　新民縣允記　湖蘭縣德慶長　梨樹縣德慶亨　依蘭縣德慶昌　哈爾濱福順堂　江省德新書局　岫巖永慶　遼源縣德慶合　寧安縣德慶福　四平街驛德慶興　哈爾濱振源盛　開原驛和源內　八面城德慶同　通遼縣德慶豐　郭家店驛德慶隆　營口興茂　德慶元　密山縣德慶東　開魯縣德慶西　范家屯德慶和　安東福勝　通化縣順隆　長春德鈺　朝陽鎮德通　佳木斯德慶宏　西安縣德慶和　公主嶺允興久

本號開設奉天小北關白塔寺東邊　虎骨酒各城鎮均有代理之家　德慶增主人謹啓

無料

阿爾布斯山之探險與 肋膜炎 肺病之治愈

全治實驗例實強有力之導引者

倘有先導雖如阿爾布斯之深山大谷搖蕩如氣小舟於巨浪旋着實此外不不難踏遍安全而歸肋膜炎又肺病之進之食慾漸進身体亦大覺清爽喜樂治療此全治實驗倒實療養上無上之之樣殆有此世再生之感後廻思倘人確實先導也　病苦大寄同情於彼之同病者以至誠

罹經三年之肺病四個月間治愈之之熱心廣傳此種實驗例俾人治癒其驚本劑効之迅速而頗喜幸福之得自人何乃長崎縣之一婦人也　意外者已異常煩夥矣　體重增加一百五十兩廣島之一患有人爲自以爲拖不治之症準此實者實驗後發熱盜汗咳嗽下痢等一律例治療後夢寐之間病已消失病中之停止四個月後煩賠多年之肺病徵候呼吸困難頓覺舒暢向之心臟動悸提完全消失一家喜出飛常焉

奇妙症癒更勵農業　又有尾張之一實驗者三日之後即顯莫大之効精神頓爽短期間奇妙全癒旋勵進於日下正忙之農事耕耘終日孜孜不見疲勞－其他報告全治者不下數千人－

七奇之個人診斷法◎肺肋膜炎全治之事實此書之中前記之實例以次列舉全國多數全治實驗者之實況悉俱体的發表之且其全治實驗療法指點詳明無論伊誰均能實施

贈呈實貴之療養秘訣十二條　前記診斷法實驗例療養秘訣等請以信片向東京市日本橋區吳服町二番地安原尚親處照會即行奉送不取分文

奉天中街慶豐潤鞋帽店廣告

上海三進號　雙塔牌

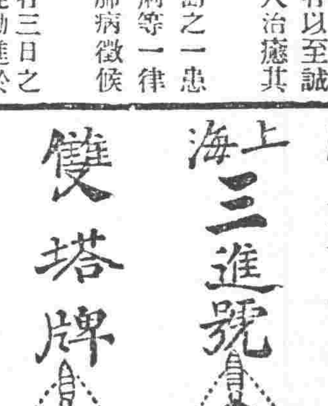

佛藍皮底英式禮服呢鞋四元二角　洋尙對指琴式素緞皂鞋三元二角　佛藍皮底齊舌霞緞皂鞋四元二角　洋尙高邦元絨皂鞋三元二角　佛藍皮底齊舌嗶机呢鞋四元二角　洋尙高邦素緞皂鞋三元二角　佛藍皮底英式素緞皂鞋三元八角　洋尙海式霞緞皂鞋三元六角　英式禮服呢皂鞋四元　海式香心緞鞋三元四角　洋尙對指齊舌嗶机呢皂鞋三元四角　洋尙高邦霞緞皂鞋三元　洋尙對指齊舌霞緞皂鞋四元　洋尙海式素緞皂鞋四元六角　洋尙對指琴式嗶机呢皂鞋三元八角　洋尙對指齊舌素緞皂鞋三元六角　洋尙對指琴式霞緞皂鞋三元三角　齊舌白絹布皂鞋二元八角　洋尙對指齊舌元布皂鞋二元七角　洋尙高邦元灰布皂鞋二元二角　三元六角

省城內四平街東首　電話六百八十四號

蒸汽及溫水暖房裝置設計及工事

近藤商會　地點 奉天富士町（南滿醫學堂前）

辦理各種貨物之運搬及各地貨物之聯絡貨物

內科一般診療 吉田醫院 日坊江之島町一四

民國要聞

國會決定繼續開會

▲參議院不准湊足人數▲衆議院人數較有把握▲元首不願出席國會

一別五年之國會。今日已斷續開會矣。諸位羅漢。春明重敘。攜手一堂之際。回念五年前狼狽出京之情景。當亦不能無所感。觀吾人在此法統恢復聲中。極應以善頌善禱之消息爲之點綴。顧就昨日所聞。乃黯淡如故。沉悶如此。即就法定人數論。雖至今日上午。亦不能爲之武斷。差非至開會時對將足未足之人數。直無從捉摸。日來雖有自滬北來之議員。紛紛報到。但屆時是否出席尚是問題。蓋議員自身問惕於法數牽强歲費困難。外被南中某有力者。派人來京勸說。即能勉强開會一次。將來趨勢如何。亦無人敢下絕對之斷語。且聞有力方面已對於時局。將有重要宣言。另出主意。此又國會前途之不祥消息也。另據昨日。外傳元首有今日出席慶賀開會之說。聞府中確有人提議及此。元首未予贊成。以國會既係聲明繼續開第二次常會。無慶賀之必要。即必以法統恢復爲應慶賀。而本身之法律問題。尚有待於國會之解決。故未便逕以元首名義出席慶賀云云。

顏去王代之現內閣

▲顏駿人之堅決辭職▲王代揆發表之經過▲金曉峰昨日離洛北上▲唐紹儀態度未決之粵訊▲唐紹儀與吳褚互相提携

據國務院確訊。顏總理前晚由西山歸來。昨晨尚到院一次。清理經手事件。午後一時許親携請假呈文晉府謁見總統。當面呈遞。原呈措詞簡單。約分兩層。第一層謂此次受命署揆。本以元首復位。伊始內閣負責無人。或陷國家于無政府之地位。故不避艱險勉强担任。幷聲明以八月一日爲卸責之期。今者國事漸復常態。一身之去留。决不致影響政局。而預定之時期亦已屆滿。未便食言戀棧。致碍賢路等語。第二層略謂月餘以來對于一切政務。勞心致力。精神因而疲敝。體氣漸以不支。亟須靜養一時。再圖報國。務懇俯准給假。俾資休息等語。至假期若干日。呈中幷未指定。昨傳十日之說不確。聞總統接閱該呈後。立即退還不肯收受。幷勸顏氏無論如何再爲勉留數日。以維現狀。顏氏聲明不能再往下幹。並推王亮疇代之。元首見顏氏辭意甚堅。遂召集王寵惠氏及兩院議長及重要議員等討論內閣問題。結果決定以王氏代理閣揆。至其他閣員俟與洛保接洽妥協後。再爲陸續發表云。至新閣形勢。昨日仍無何等發展。金永炎尚未回京。外傳閣員名單全然不確。國會方面之空氣。亦較前兩日不同。研究系拋棄同意權之主張。期在必行。其重要分子昨在天津裕中飯店集會。議決日內發表正式宣言。以促國人之覺悟云。昨據府訊黃陂前派陸軍次長金曉峰赴保定洛陽。徵求組閣意見。現據金次長來卅一電。逕達黃陂。稱永炎抵洛後與吳使研究組閣事。乃吳使堅持武人不干政主義。未允發表意見。永炎昨日(即三十一日)離洛返京覆命等語。若金氏不在保定下車。一號下午准可回京。

又據廣東電稱。據唐紹儀親信某氏所談。唐氏之態度。大約須俟北方勸慰使者到粵。聆悉北方現下之情勢後。方可決定。

又唐與吳景濂褚輔成等。益友社一派之關係。旣係依然繼續。故大有與此派提攜以恢復北京或上海政治地基之野心云。

蕭耀南已兼攝省長矣

▲湯薌銘歸與返漢之經過▲鄂人堅請政府收回成命▲蕭耀南召集之臨時會議

漢口來訊。新鄂長湯薌銘於二十九日上午八時由湛家磯車站下車。隨往漢口商塲建築處暫駐。是日武漢擁湯拒湯兩派。各有二三千人。聚集大智門劉家廟兩處車站。互相對峙。大有決鬥之勢。幸湯未在該處下車。同時軍警當局聞訊。立派憲兵一連暨武裝警察百餘人。會同劉家廟駐軍。將車站人衆。不問拒湯迎湯。一律强制解散。至正午十二時。兩站秩序始告恢復。湯氏於下午二時乘小輪過江謁見蕭督。甫抵江岸。即有蕭督派來副官一人。聲稱督署現有公民團爲省長問題正在交涉。督軍慮其暴動。囑某前來致意。擬請暫緩登岸。以免危險。督軍現亦冒暑患病。不能見客。另日當來答拜等語。湯氏不聽。逕至督署。蕭拒不見。遂折往省議會。與議長屈佩蘭商量辦法。屈氏唯唯否否。迄無要領。湯氏不得已。與辭出會。立即登輪回漢。是晚蕭督召集各機關長官及省會商會人員等在督署開會。議決順從民意。由蕭督暫行兼攝省長職務。以維地方秩序。散會之後。發出佈告多張。定告就職。並由屈佩蘭通知湯氏。請其自決行止。現湯氏仍留商塲建築處。聽候中央命令。幷與駐漢江利艦長預爲接洽。遇有緊急變故。即由該艦護送出險云。

湯氏致政府之三十日電。昨晚公府已油印送出。文云。北京大總統國務院各部總長鈞鑒。江密。薌銘奉命長鄂。遂於七月二十七日早車出京。二十九日上午八時抵漢。謬承武漢各界團體人士齊集車站迎迓。約計三萬以上。旗幟鼓樂。歡聲如雷。比擬渡江。即聞武昌平制門黃鶴樓等處各集歡迎者二三千人。偶有軍隊以武力解散。搗毀車輛數十。用槍戳傷三四十人。並有命在旦夕者。至下午二時。往訪蕭督軍。甫抵江岸。即有督署副官鄒海清來船。稱奉督軍致語。現有公民滋事。恐秩序危險。未能負責。請不必登岸。薌銘答以奉命者來。理合往拜督軍。比赴督署。辭以抱病。遂不克見。復蒞省議會。屈劉二議長會同議員款接周至。及至傍晚。聞督署召集臨時會議。與會者爲行政機關長官省議員九人。退伍軍人三四十人。如石星川唐克明蔡漢卿傅人傑曾尙武等。其他商學各界無一到者。聞其會議時。不外以僱買之貧民謂爲公民。以少數之私意認爲民意。蕭督暫行兼攝省長職務。當即電請中央迅予解決。一面出有布告。宣佈就職。似此違反眞正民意。顯抗中央命令。應如何辦理。伏乞迅示祇遵。再聞議會暨武漢各法團現擬質問蕭督軍。謹併奉聞。湯薌銘叩世印。

拒湯派方面。前昨兩日。仍紛電政府。請收回成命。鄂省議員陳文鈞等電云。艷辰湯薌銘貿然抵漢。當有迎拒兩派公民。糾集數千人。分散漢口車站。並武昌江一帶。互起爭鬥。致有多處傷人情事。幸武漢軍警彈壓得力。地方尙未擾亂。惟新來驕吏。於下車之時。居然有分別門戶。一迎一拒。至數千人之多。實屬妨害治安。大失人望。將來復仇報怨。不知所屆。兩旬以來。公民環懇蕭督。兼攝省篆。無日不在呼籲之間。蕭督迫於公義。曲徇衆請。暫於艷日申刻。兼攝省長職務。一面嚴飭軍警維持秩序。靜候中央解決議員等爲地方安全計。迭次籲陳。諒荷垂察。現在揆度大勢。默察輿情。務乞准令蕭督兼攝。鄂局幸甚。國家幸甚。不勝迫切待命之至。湖北省議會會員陳文均等五十四人叩艷。又漢口公民張書紳陳樹勳汲城等艷電略云湯薌銘禍湘。湘人至今猶有餘痛。今反奉命長鄂。迭經全省公民。電請收回成命。不料湯氏又由京秘密南下。鄂人聞之。憤不可遏。不期而集者萬數千人。持拒湯旂。沿街遊行。爲示威運動。湯氏聞之。惶恐異常。於感日礄家磯車站下車。避登兵輪。秘密赴省。若不收回成命。勢必釀成巨變。懇請大總統迅將湯氏明命免職。以蕭督兼任省長。俾維秩序。我大總統情關桑梓。絕不能以湯氏一人。而禍全鄂云云。

據鄂籍衆議員彭漢遺所談。鄂人治鄂。蕭湯本無所異。惟湯爲居湘忍人。蕭治鄂尙不如是。故湯不如蕭茲聞蕭被推兼任省長。若係省議會過半數通過。則不能謂非民意。但蕭旣爲暫行省長。不宜再有督軍名義。應倣浙江辦法。廢督軍爲軍事善後督辦。以蕭兼省長。再於蔣作賓孔庚二人。擇一副之。想鄂人全體或無異議。惟黎氏當政。是否同意。不敢知。鄂人當看黎公辦法若何。再與鄂人商辦法云。

江漢間之新潮突起

▲欲以政治手腕解決法律問題

値茲國會開幕之始。法律問題正有待於民意機關之解決。而甚囂塵上突起以新式選擧。擁某大帥爲副座之謠傳。以爲繼承新華寶座之地步。其說傳自武漢方面寢假而至北京。觀火車之速率。尤爲迅疾。各省代表雲集於江漢間。早經本報揭載。現據漢口消息。北京方面早得此項秘密之探報。其堅決主張。維持中央任命鄂省長之威信。及派大員馳赴湖北者。均爲偵察此擧之裡面。茲聞湯氏行蹤極爲詭秘。迄不明瞭。而查辦大員亦帶五人前往。此五人現方奔走武漢間。調查秘密事項。以便報告於北京。但據聞蘇皖贛直魯豫陝川湘滇黔。雖各有代表在鄂。而意見亦不一致。稍明事理者。對於拋開法律手續。以政治手腕處理。此唯一之大題。多抱疑慮云。

某鉅公聯曹張段說

▲籍重自治案▲另組督軍團

在野某政客云。現在下野某鉅公確極活動。雖未正式出名。然其左右心腹四出運動。已成功者爲聯合某帥。及張作霖段合肥。然表面仍爲順諸人民趨向。研究自治。其實內有總統選擧之競爭。身當其事。各要人固不承認。有其他擧動。而一般攀龍附鳳政客。則抱樂觀。並云刻下內幕入手所辦事宜共分四組。(一)籌欵方面。有昔日理財政家數人。(一)運動政客名流者。無分南北。凡其同志一律收納。(一)文治手續。擔任在中外各界鼓吹。(一)武力派擔任另組督軍團。作有力之保衛。以上各項。不久均有至大之進行云云。

鮑貴卿有赴奉之行

前陸軍總長鮑貴卿。有於今日晚間乘京奉通車赴奉垣之消息。茲聞鮑氏此行之內容。係政府因張作霖於停戰後。不認中央爲合法政府。所有東三省一切行政事宜。自行處分。且竟截留鹽欵。及擅辦外交等事。有碍中央權限。前雖有王占元朱小濂等多方疏通。迄無效果。故此大總統仍用懷柔手腕。再派鮑氏赴奉。力向張作霖疏通。蓋以鮑與張作霖私交甚厚。故派其婉勸張氏擁護中央。以謀統一順適云。

黎黃陂容納贛代表要求

▲懲辦蔡成勳▲撤退援贛軍▲阻他軍南下▲黎黃陂答稱▲有人副署▲即可明令發表

江西省議會各團體代表四十餘人於昨晨十時爲贛事往見總統。提出三項要求。(一)撤消援贛總司令並懲辦蔡成勳。(二)明令撤退所有援贛各軍。(三)嚴令阻止其他軍隊南下援贛。當時總統答稱。余對於贛事。極望和平解決。所請三項。余均贊成。不過現係責任內閣。只須有人副署。余即可發表命令云。當時各代表復詢張福來等所統率之軍隊陸續開往江西。中央有所聞否。總統答稱關於此等事件。不獨余處未見報告。即參陸辦公處亦無接洽云。

該代表等自公府出後。即往集靈囿請見總理。適總理已出院。遂見林秘書長。面陳一切。經秘書長允轉達一切。幷云諸君應到府院請願。究竟隔膜。該代表等只得欵息而出。參加此次請願之團體。計有江西省議會。江西教育會。江西中等學校教職員江西旅京同鄉會。旅京贛學會。旅京江西自治促成會。江西旅京學會。旅京江西歐美同學會八團體代表四十餘人。秩序甚爲整齊。並聞如三數日內政府不照贛人所要求者辦理。贛人將全體向府院爲大規模之請願云。

上記各團體上府院呈文。內擧蔡成勳窮兵黷武。聚欵搜括。違法越權三大罪狀。請立予罷免。又國會贛籍議員及各公團代表幷致吳佩孚一電。請其電令未發各軍。停止開拔。已到師旅。剷守原防云。

京保洛對於統一之趨嚮

▲黎黃陂極主張聯絡西南▲保洛主張聯奉

現今局勢分裂。支離破碎。統一難言。然就割據之現局而言。保洛西南奉天。三足鼎峙。勢均力敵。保洛在中央統治權下。當然以統一爲職志。惟據某方面消息。保洛方面。與中央之統一趨向完全成一反比例。緣保洛主聯西南以對奉。但西南能無問題。歸納統一。則國內最高機關及人民選出代表等。皆可犧牲。中央非不主聯西南。側重尤在聯奉。故屢派王趙入奉。王爲力圖統一計畫之完成云。

紙煙捐借欵之用途

▲額數三百萬元▲爲曹錕賞總統及吳氏攻贛

紙煙捐一項。爲近來新闢之有望稅源。近聞某機關與北京當道接洽。謀以長江紙烟專賣權給與外商某公司。即以應繳稅欵作抵押借三百萬元。雙方已略有成議。此欵將充吳子玉出兵攻贛。及曹三競爭總統選擧之用。現已引起中外人之注意云。

(實)(業)(淺)(說)

勸養蜂

第一 養蜂的利便

我們中國人現在一天窮似一天了想救窮的法子雖然不少要是農業頂頂穩當農業當中還有許多副業能够兼做不必單靠田裏的生活並且副業種類也是不少頂容易有趣的事體就是養蜜蜂

因爲養蜜蜂是不要大資本只要做一個木頭箱子同買一羣蜂從此生子孵種利益無窮小則可敷一家數口之需(農桑通訣云春夏合蜜及蠟每巢可得大絹一疋若有收養者生生不息不必他求而可致富)大則也可以救濟國家社會的貧弱而且飼養的法子很是容易不像別種的畜牧先要預備一塊地方同他的棚棚還要給他的食料更要收拾他尿屎不然臭氣觸鼻便是有礙衛生若飼養蜜蜂最易省便清齋的既不要給他東西吃也不要收拾他的尿屎他自會飛到花草裏頭尋那花粉和蜜汁

第二 蜂媒的功用

這個花草原來有雌雄同株或雌雄異株的分別却靠蜜蜂搬運雌蕊或雄蕊的花粉穿來穿去互相傳播使他雌雄兩性調和多結了果實所以他的花有很美麗的顏色很好的香味是天地造物之奇妙特地招誘蜜蜂到花上來的植物家稱那蜜蜂叫做蜂媒

蜂媒的功用說也不盡因爲花到成熟的時期就有蜜汁可取假使沒有蜂媒傳遞這個雄蕊的花精萬萬流不到雌蕊的裏面去並且熟度膨脹花精破裂而出白白給他湯光晒乾雨水沖脫豈不可惜呢

第三 蜜蜂與胡蜂的區別

但是這個花精或被別種蟲類吸取了去非但不能釀蜜而且反是有害蓋蜂類中有一胡蜂其牙像鋸齒的樣舌頭又是很硬花朵蜜囊被他咬破蜜汁立流出他的舌頭旣不能完全吸取必定引起一般害蟲羣來爭食你看春天的時候花草被胡蜂採過就有蠅類同別種害蟲攢聚因爲害蟲的食性也頂喜歡甜質所以有花蜜漏出便來賊害若講蜜蜂哩他的舌頭狠是光滑柔軟且採取花粉所用的就是他身上同板刷一樣的毛決不傷害植物他的性質又是十分勤勉一臭到甜味必定聚羣來吸非吸得乾乾淨淨不止再無餘瀝剩下足供他蟲吸取

還有一說蜜蜂採回來的定時候他兩腿所帶的花粉是一色的因此可知他傳播的是同種植物斷不弄錯到異種上去不像這胡蜂同別種害蟲東撞西撞好似游民一般絕不會弄到好結果呢

第四 蜜蜂足以驅除害蟲

蜜蜂旣然與胡蜂不同有了蜜蜂害蟲無花精的餘瀝可吸便不來花草上攪擾是蜜蜂愈多害蟲愈少乃一種天然驅除害蟲的效果但是人不曉得養蜂之益就是不把害蟲的害處先研究一下所以蜜蜂的益處顯不出來我今且把害虫一方面細講一番比方一朵花有了一頭的害蟲飛集攏來若聽他繁殖沒得法子來驅除算他一頭害蟲生五十頭小害蟲那一萬頭要變做五十萬頭一個園林也如此別的園林也如此兒且害蟲有一年能孵化三次的這就要更多三倍了這樣推想眞是立刻可成功一個害蟲世界豈不可怕呢但是我這句話蘇州人必有所不信說道我洞庭山的果子到是年年有收成並未全遭其害那知蜜蜂以外實還有許多益蟲尋着害蟲來殺滅他所以不致全受其害否則果子眞眞要沒得吃了 (未完)

社會瑣聞

顧夫人豪邁 (北京)

顧維鈞之夫人爲歐美社會交際之花若紐約倫敦巴黎等諸大名都夫人所蒞報紙上無不載其行蹤並謂夫人曾與英皇后同宴而夫人所御之鑽石英后自顧不及極羨夫人之豪富云夫人在華盛頓時產一寗馨取名開洋英倫某日報且攝其母子之像爲之宣揚世界也自維鈞到北京以後夫人率其公子追踪而至北京報界近且會議歡迎夫人但夫人極愛皮統每次出外若貂毛西狐之類不計價值多寡必須購置一二件大柵欄之瑞趺祥爲夫人不時貴臨之地黃陂上台在公府宴請中外男女賓一次美海長鄧白到京又宴一次夫人皆在座座後立英國保姆三人專司護衛其公子之職又夫人當遊覽之際公子未嘗去懷而三保姆必隨侍左右故需瀛車兩輛云

三歲孩兒自盡

▲奇極 (浙江)

嘉興塘灣農民吳某之幼子年甫三歲前日日間其父母在田中工作伊即取繩索在屋旁矮桑樹上自縊身死其母歸遂見子垂立莫明其妙急走近一看已推之不動呼之不應號啕大哭不已行人爲之酸鼻眞前世冤孽也

新詩

◇一個可愛底公園 (天曉)

△
樹木濛濛似蘚，
樓閣掩映如畫，

不大的野屋草亭很有風味。
日光象偏愛他似的，
照着那景物都另外底好，
風呢更與他戀愛啦一陣陣把南海的
和而涼爽空氣携來
△
遊人三五的成羣竟是紅男綠女，
少孩們跳逐問笑語獻出他們天眞，
最可憐是那欄內猿猴七八名在那受
罪共那些鷹鷂鳥雀或狐狸或池內的
魚太覺離過啦，
我替他悲哀太不幸了，
雖然能看人類的生活現象，
覺着在林中山穴中大江大海中有
趣，
△
想他一定是有憂愁悶倦底時候，
恐怕要想他們在林中山中穴中大江
大海中的活潑天機的樂呢，
△
笛笛聲從那綠林深深中穿出，
一隊軍人在那里練習步號呢，
可愛不可愛呵，
秋千斜掛着綠柳楊煙，
澥著消去冰謝涼，
可愛不可愛呵，
△
可愛喲眞眞可愛，
回首看不是夕陽紅上瀟瀟柳啦，
遊人欲去復勾留呢，
我去啦你去嗎，
我與你一同去呀，
無奈把那美景良宵給誰呵，

一七二二於瀋陽

◇借廟傷時

我散步走到廟裡，
有許多的土人在那裡坐著和站立，
而孔慈善得不轉眼睛的看我，也有
低頭像思想事，全都不言不語，
那兇惡殘暴的鬼卒，向著我怒眉瞪
眼，張嘴伸臂恨不能一口把我吞
下去，
我看了這般光景，止不住笑著臉兒
和他們講公理，
你們本來是一方得威靈，你們的香
火，都是本地方供奉你，還指望你
造福保佑呢！
我和你沒有見過一回面，並沒有什
麼得罪你，
你爲何見了我這般有氣？
朋友那君對我說，
他們雖然像人一樣，有五官百骸，
手足四肢，其實是泥做的，無識
無知，簡直比不上個牲口畜類，
別說你和他們講公理，就是去年他
開光的時候，旅長的馬弁打他，
(實有其事人人共知)他們仍然如
此，
這樣的人物，這樣的現象，文明國都
不見踪跡，
因爲中國有他們造魔力，所以事事
不見起色，這都是本地人無程度
鬧的，
盼望著國民程度增高，把他們這類
的木偶威權，盡數掃除，他們在中
國就沒有站脚地！
現在你何必和他們講公理！他們那
裡能懂的，
我說，是？是！
他們這樣！怪不得！怪不得！

十一，三，廿五，葆良作於拜泉

經濟欄

◎關於財政之重要消息

▲某銀行家與某記者之談話

記者日昨往晤銀行界某要人訊以財政問題其答復談話如左

清理內外債化散爲整移重利爲輕利變短期爲長期爲對外國家信用及顧全國內金融計無可再緩若再不圖必有人代爲謀者實可寒心故此事無論何人秉政萬難脫此責任事勢使然也但裁兵一事更關重要與將來財政息息相關須得双方並行但整理債務與裁兵以後財政仍須監督軍費亦須確定無論內債外債或短期墊欵發行公債以及國庫券兌換券之類均須嚴行限制不然數年後依然如昨須知今次整理爲國家再末一次之辦法也但人民現在亦不必過唱高調因非此疾辦法幾不成爲國家也惟須各人痛心疾首而不放任政府如此妄作妄爲可耳但所謂整理財政裁減軍隊茲事體大莫妙由政府定一方針同時召集各省有力代表集會討論如多數贊同由彼等簽名督同政府依此着手辦理且藉此所謂南北統一亦可不成問題以後中央及地方收入亦得定一辦法至於墊欵事須以上各端定有辦法始得磋商云云

某要人復繼續言曰考查中央財政並非無法整理但財政當局須具有獨立之精神久於其位不受任何方面之非法干涉重以責任毅力進行未有不見效果者刻値華府會議議決修改稅則且可對關稅加至值百抽七五誠一整理財政良好機會時不可失者也若及今不圖再延一二年恐欲整理而有所不能矣故宜與各國協商從民國十二年分起得將增加之稅按收入全數指定爲償還歷年積欠無擔保及擔保不確實之內外債之基金不得挪作別項用途由中外銀團共同代理發行銀元公債一次清厘之按中央現負各項債額內中成立原因至爲複雜當酌量債務之緩急定償還年限之短長因此項公債勢雖同時還本故分配基金須審定確實權衡得當大約民國十九年以後原有整理公債清償時可以將該項基金騰出加入續發整理公債基金項下截長補短酌定年限大約不出二十年至二十五年之間均可還清至中央行政經費定爲三百萬元一月爲極高限度凡一切駢枝機關可裁撤者裁撤可歸併者歸併即冗員亦當大加淘汰現下軍警費月須一百萬亦嫌太大所以近畿軍隊當首裁減若干並組織强有力之委員會公同監督以後非經該會同意不得再以各項收入預借欵項亦不得濫發公債或國庫券若係用諸生產事業而有監督用途者不在此限待立法機關成立時再將此會撤銷(按此委員會之組織當以財政總長爲會長中外銀行審計院商會並由政府自動)委任客卿均得爲會員又如交通部受財部影響亦已至破產地位當急切籌設根本辦法然非以鐵道救鐵道從鐵道上著想別無長策是宜將收入最優之鐵道以作保證發行一種公債以淸償各鐵道之債務蓋近年交通部應付之債恒以收入不足有在鹽餘內撥欵抵償此項辦法是與表內預計鹽餘收入大有關係

方今鹽務急宜從事整頓整頓之後每年加增一二千萬元亦易爲力因查據前淸宣統三年預算歲收庫平銀四千七百萬兩約合洋七千萬元按之近年收入僅增洋七八百萬元故緝私一層最當注意兄近來各省鹽稅不但任意截留恒於當地額外加徵以作私之收入此種積弊欲爲剷除莫如乘此時機調査鹽稅較輕區域量予加征化私爲公以作正當收入即與各省協商於鹽欵項下歸中央酌提若干以資補助並力戒以後不得再有干涉鹽政非法加征之弊

又如中央積欠內外各債據民國十年底財政部報告總數約在三萬六千萬之數(連同國庫券及積欠各機關均包括在內)但數之確實與否雖不易明瞭姑以此數爲標準據發行全債四萬萬以次淸厘之其發行方法或爲兩次或爲三次當酌量辦理惟須先定爲不易之辦法庶幾循序進行至此項基金當視附表所列民國十二年起盈餘之數預計定之

又如表內所列鹽關兩稅收入之數均爲銀圓本位而應償外債悉係金本位茲姑按每磅價洋八元計算若以市價出入不在少數尤應注意(未完)

◎周董赴法磋商中法實業銀行復業問題

中法實業銀行因法國總行之虧空以致發生停兌風潮法政府爲恢復遠東金融界之信用起見故極力準備回復該行之營業一年以來着着進行已有成議現法政府已籌有具體辦法法國所担任之股份金額先分爲九年交付其總額爲一千四百四十六萬一千金佛郎此後第二期交欵復分爲九年其總額爲二千零八十七萬九千金佛郎最後再分爲五年交付其總額計爲一千四百四十六萬一千金佛郎共計全數金額四千九百八十萬一千金佛郎此欵即充五厘金債券利息之保證金該金債券即以法國政府名義發行給予中法實業銀行之遠東債權人此項決定業經遠東債權人同意其合同亦已簽字該行對於遠東債權人旣有具體辦法則恢復營業之期當亦不遠至該券之若何支配與發行均須與法政府直接磋商我國股東方面擬派周自齊代表赴法周氏業已準備成行連日與財政部方面均有接洽幷將關於此事之文券調閱又財政總長董康係充政府代表擬與周氏同赴巴黎參與該行復業問題云

舊曆六月十二日 金曜 甲辰 大安 收 鬼軫
民國十一年八月四日 各人吉凶

本日之吉兇▲一白之人日常小事吉决大事須待後日巽吉▲二黑之人內部無風波則對外可以發展乾巽吉▲三碧之人親信之人轉易成仇之日勿迷惑乾西吉▲四綠之人利得雖薄决不可怠之日乾西吉▲五黃之人須在郊外以養勇氣乾東吉▲六白之人事雖無理可見成功金錢婚姻有成巽吉▲七赤之人常事吉議婚不可西東吉▲八白之人須取平和主義金錢之事不宜乾東吉▲九紫之人日向吉運之日今日破費後日可以取償南吉

494

商標登記

身面艷麗 癬治水

藥價 小瓶十五錢 大瓶三十錢

此藥製法淨潔而無臭神効奏速善治諸般瘡癬疥毒風疹濕疹頑癬風癩紅白汗癜痒瘡魚鱗牛皮頭禿鬢落痲毒雀癜男婦陰陽濕瘡皮膚潰爛毒水流濃久不愈等症速取此藥塗擦患處能驅除毒氣而令肌肉復生眞身而艷麗豐滿光潔之妙別家不備此聖藥

發售處 廣濟堂藥房

商標登記

身面艷麗 癬治膏 藥價十錢

各地藥舖均有代售

本店 奉天小西關大街路南 電話日一二三 中一〇八一
分店 奉天新市街春日町 電話日七七五
支店 遼源鄭家屯 綏古白音太來 興京縣新賓堡 通化縣

特請花柳專門大家

現由上海來奉特治先天後天梅毒急性慢性淋病或用頂藥或打無效藥針愈後再發致轉升天落地種種險症無論新得舊染治法新奇與衆不同手到病除永不再犯病好交錢以重信用貧者減治

○寓大西關上頭茨美大藥房

Sole Agents
For
The Samuel Samuel & Co, Ltd
The China Electric Co Ltd

營業課目

輸出入、油房、製粉、電燈電話、鐵道、工場、鑛山用諸機械、金庫、衡器鐵、鋼、土木建築用品

奉天浪速通 合名會社 藤田洋行

電話（三四三、二二四）（二一九四）
振替大連一七八番

營業科目

熇爐汽罐汽機發電機電動機電話機各種機械又五金類電桿等及一般建築用料暖室用器精米用機農工等用具及包辦工程等事無不具備

大阪口工業株式會社出張所
滿洲奉天浪速通四拾五番地

興昌洋行

支店 奉天城內鼓樓南大街 中國電話七一九 電話日長一一九一番
分行 安東縣濱橫通 吉林新開門外

喘息痰嗽 患者之一大幸福

此藥如飲茶雖小兒亦能飲之

南滿醫學堂藥物學教授醫學博士久保田晴光先生創製

此藥一回服一羹匙即能止咳嗽去呼吸困難之症且能使胸中生開蘇之感

△本劑非劇藥毒藥性質之配劑醫學博士久保田晴光先生多年藥爲研究之結果發現一種藥劑如阿豆利拿鹽注射無副作用具以內服效力較他種藥劑尤爲偉大此其特長也務須請試用一次▽

勿論一般喘息與痰嗽患者服此藥二三次即可奏效再尚能体溫故豫防感冒者照此尤效

新藥 阿斯豆媽豆路

▲藥價五十錢 壹圓 二圓 四圓 七圓 五種
有欲試用者倘親身來至本店時本律贈送不取分文

奉天松島町十四番 製造發賣元 鶴原製藥所 電話（長一五〇五番）（二一〇八番） 振替大連一〇八〇番
藥劑師 鶴原正春

門司市本町二丁目 日本販賣所 鶴原誠藏商店（電話二五六、九四五番）（振替福岡一〇八六番）

各地特約店招募（說明書進呈）

「特約店城裡四平街大德生藥房」

新到

德國九一四藥針

眞正

自歐戰以來交通不便·德國九一四來源早斷·雖有日法二種通用市面·論其功效不及德國者遠矣·近來歐戰平和·各國仍照舊通商·所以眞正德國九一四·又復運到中原矣·此藥製者純淨性平無毒·即無病者射之淸血·亦無妨碍·如染梅毒者射之·其殺菌力甚大·更無絕嗣斷後之說·染花柳者諸君注意·凡一切梅毒下疳慢性橫痃·或咽喉肛門潰爛·及骨節疼痛等症·注射一針七日保痊·永遠不犯·因此藥初到恐未週知·特別減價三禮拜·患此症者諸君速來本社注射·莫失此良好機會也。

奉天濱江花柳醫院院長何子範謹啓

分設哈爾濱道外新市街路南大白樓便是

奉天鼓樓南干石橋胡同花柳醫社便是

健胃強肺

山田正路丸

ヤマダセイロガン

大連東昌洋行

資誠堂鑑製

適有下痢肚痛等症一服本劑見効如神眞可謂整胃調腸之靈藥也

勸君肚裏稍覺不爽快立服本劑可也如果大意必有後悔不及之患

大連支局啓事·電話開通 長四拾貳番

啓者本支局之新電話業已開通向後各界諸君如有訂閱敝報或刊登廣告者請以電話示知可也恐未週知特此聲明

盛京時報大連支店 運祚、廷謹啓

奉天西塔 牛心臺 無煙煤 三有公司 電話日四三三番 中一二〇〇番

地點大西關高等審判廳斜對過 中國電話一三五三番

內外兩科 產婦科 花柳科

普生醫院

住院隨意 院長女醫 且美千與

本院長普充南滿病院女醫士歷有七年

各種籐椅子以及大宗貨物到着特別廉價出售

室內裝飾品並內地織物及西洋家具類

奉天浪速通二十七番地 株式會社 橫山商店出張所

電話長三九〇番 振替口座大連二六四〇番

本支店所在地 朝鮮京城本町 臺北文武街 神戶市元町 京都市繩手通新橋上

各國式樣

膠皮靴鞋車輪等物製造品專門各色特別大減價出售批發格外公道

膠皮靴鞋優美品物

男子鞋 坤履 童子履 民坤履 乳孩鞋

價格從廉春季夏季各時常用雨水泥濘保險不漏切實佳品

本品在神戶製造原向中國特製品生產地直輸入比從來之品價廉耐久上等之品物也

人力車電車馬車用的膠皮車輪發賣

奉天十間房南衛馬車站 外哈爾濱道外南勳街發順泰號內 中商店出張所 電話日九〇四番

一視同仁

專治眼病、心臟病、花柳病、痔瘡、外科諸症、肺病、腎病

●六百零六藥針一針 小洋八元

●特痔藥針一針 小洋兩元

●其他各種藥價便宜均按小洋計算

●每日施貧人五人不取藥費恐未週知特此佈告

有中國人翻譯

本院在十間房大街中間路北

松岡醫院 日電話一四二五番

五彩石印 十五色套版

美人月份牌奉送

凡購本公司藥水、補腦新藥後天血寶新劑國路福之各藥者於特約店奉送美人大月份牌一張不取分文限以一月爲度 [illegible] 不再送

旅行與國路福

吾國幅員廣袤氣候飲食在在不同故旅行家時有水土不服之虞 [illegible] 又乏良醫攜若干之考水土不服之症實由消化不良所致若消化力 [illegible] 保無虞故爲旅行家計 携國路福常服之消化力日壯決無水土不服 [illegible] 從發安然旅行

國路福係泰昌公司發明消化新劑消化旺盛良者服之則消化力轉弱爲強無病者服之消化益加 國中一路平 福祿財不臻

定價 三角五 七角 一元八角

虔製本舖 泰昌製藥公司

各處均有代售 特約店

奉天 井上誠昌堂 平記大藥房 東瀛大藥房 若林洋行 井上誠昌堂
長春 大連 南京 濟南 藤田大藥房 小林大藥房 丸三大藥房 文明公司
哈爾濱 漢口 上海 天津 佐藤廣濟堂 井上拆平藥房 思明堂書藥房 東亞公司 金山大藥房
安東縣 鐵嶺 營口 漢口 青島 北京

滿蒙毛織會社特約店

羅沙、毛布、綿花 批發售

奉天浪速通三十六番

隆昌號 日電三四九番

分行 開原 遼陽 鞍山 大連

內科外科花柳病

一般診察 病室設備完全 入院隨意

守田醫院

奉天城內四平街大街路北（元正金銀行地址）

院長 守田福松

電話 [illegible]

花柳病 皮膚病 專門 生殖器病 外科（住院隨意）

奉天日站琴平町八番地

永井醫院 日電話九九二番

本行專辦

鋼砲、鋼鐵、五金原料兵工廠、電燈廠、鑛山、油房、磨房、火磨、機器大小工廠所用機械一切修理西洋工廠直接代路機器等件價格公平契約快速實行正確諸位到本行面議証確實

奉天 同天洋行 藤田養

本店 日站琴平町六番地
支店 城裡大南門裡路西

電話 日二一一九 中一四二番